

Plan Local d'Urbanisme Intercommunal valant SCoT

4i. Annexe n°13 Sites et zonages archéologiques

Approbation : 19 décembre 2019

Modification n°1 : 27 janvier 2022

Déclaration de projet emportant mise en
compatibilité n°1 : 20 octobre 2022

Modification n°2 : 29 juin 2023

Modification n°3 : 22 février 2024

Déclaration de projet emportant mise en
compatibilité n°2 : 11 juillet 2024

Modification n°4 : 27 février 2025

EURE MADRIE SEINE

Sites archéologiques

PRÉFECTURE DE LA RÉGION HAUTE-NORMANDIE

ARRÊTÉ
portant délimitation de zonage archéologique

*Copie conforme
à l'original*

Le Préfet de la région de Haute-Normandie
Préfet de la Seine-Maritime

Vu, le Livre V du Code du Patrimoine;

Vu, le décret n° 2004-490 du 3 juin 2004 relatif aux procédures administratives et financières en matière d'archéologie préventive ;

Considérant que les éléments justificatifs portés en annexe du présent arrêté attestent la présence de vestiges archéologiques nombreux ou importants sur l'ensemble des communes citées en objet; que leur protection implique que l'ensemble ou une partie des dossiers de permis de construire, de permis d'aménager et les décisions de réalisation de ZAC conformément aux articles R. 311-7 et suivants du code de l'urbanisme portant sur ces terrains soient transmis au préfet de Région ; tel qu'il est prévu aux articles 1 et 2 du présent arrêté.

ARRETE

Article 1 :

Est institué un zonage archéologique, soumis aux seuils prévus dans l'article 2, sur les communes de : Acquigny, Ailly, Alizay, Amfreville-sous-les-Monts, Amfreville-sur-Iton, Andé, Canappeville, Connelles, Crasville, Criquebeuf-sur-Seine, Les Damps, Flipou, Fontaine-Bellenger, La Haye-le-Comte, La Haye-Malherbe, Herqueville, Heudebouville, Hondouville, Igoville, Incarville, Léry, Le Manoir, Martot, Le Mesnil-Jourdain, Montaire, Muids, Pinterville, Pont-de-l'Arche, Porte-Joie, Poses, Quatremare, Saint-Etienne-du-Vauvray, Saint-Pierre-du-Vauvray, Surville, Tostes, Tournedos-sur-Seine, Val-de-Reuil, Le Vaudreuil, Vatteville, Vieux-Villez, Vironvay dans l'Eure et de Freneuse, Sotteville-sous-le-Val, Tourville-la-Rivière en Seine-Maritime.

Article 2 :

Toutes les demandes de permis de construire et d'aménager concernant les projets dont le terrain assiette est de surface égale ou supérieure à 10 000 m² devront être transmises pour avis au préfet de Région.

Article 3 :

Le présent arrêté sera adressé aux préfets des départements de l'Eure et de Seine-Maritime aux fins de publication au Recueil des actes administratifs de la préfecture, ainsi qu'aux maires des communes concernées aux fins d'affichage en mairie pendant un délai d'un mois minimum.

Article 4 :

Le Directeur Régional des Affaires Culturelles est chargé de l'exécution du présent arrêté.

Fait à Rouen, le

Le Préfet 14 MAI 2009

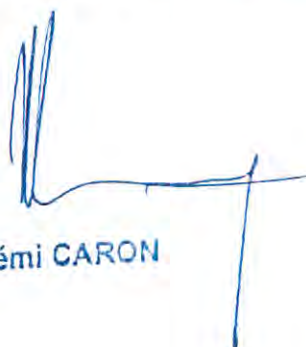

Rémi CARON

AILLY (27)
données archéologiques
au 09/03/2006

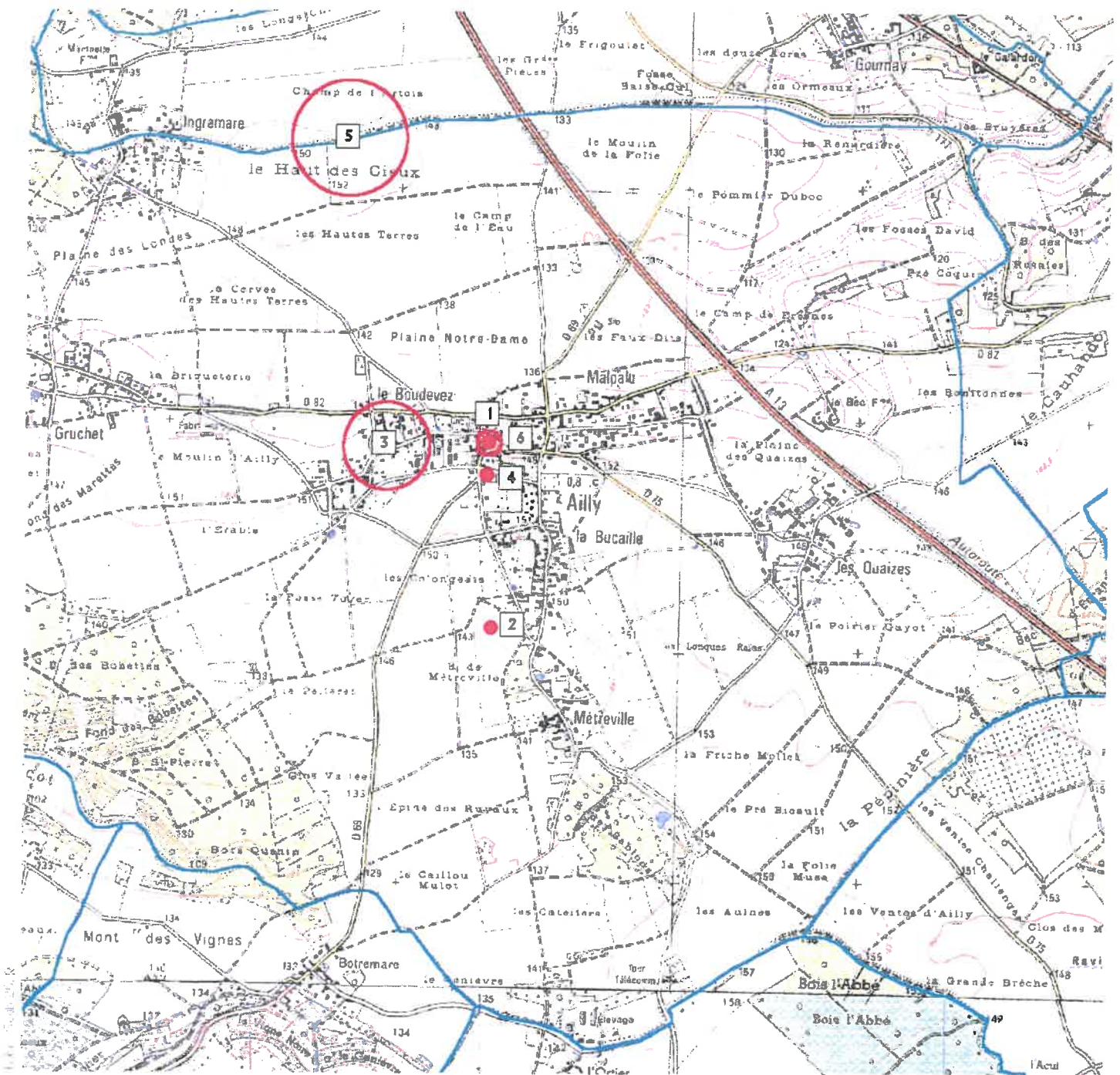

Cartographie : Cadastre communal archéologique - SRA 75 - données PATRIARCHE 21/06

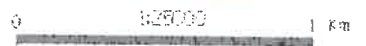

- 1 - Eglise paroissiale Saint-Médard : 12^e-17^e siècles / ISMH le 17/04/1926
- 2 - Bois de Metreville : portion d'enclos de datation incertaine / prospection aérienne, 1996
- 3 - Chapelle Notre-Dame-de-Bonssecours : Moyen Age - époque Moderne / figurée v 1750 sur la carte de Cassini / localisation approximative
- 4 - Mansoir du Chapitre "le Prieuré" : Moyen Age - époque Moderne / ISMH le 10/11/1998
- 5 - Ingremares / le Champ de l'Artois : Sépulture en sarcophage gallo-romaine / découverte fortuite, 1860 / localisation approximative
- 6 - Sépulture à sarcophage du Haut Moyen Age / découverte fortuite 1838

AUBEVOYE: données archéologiques

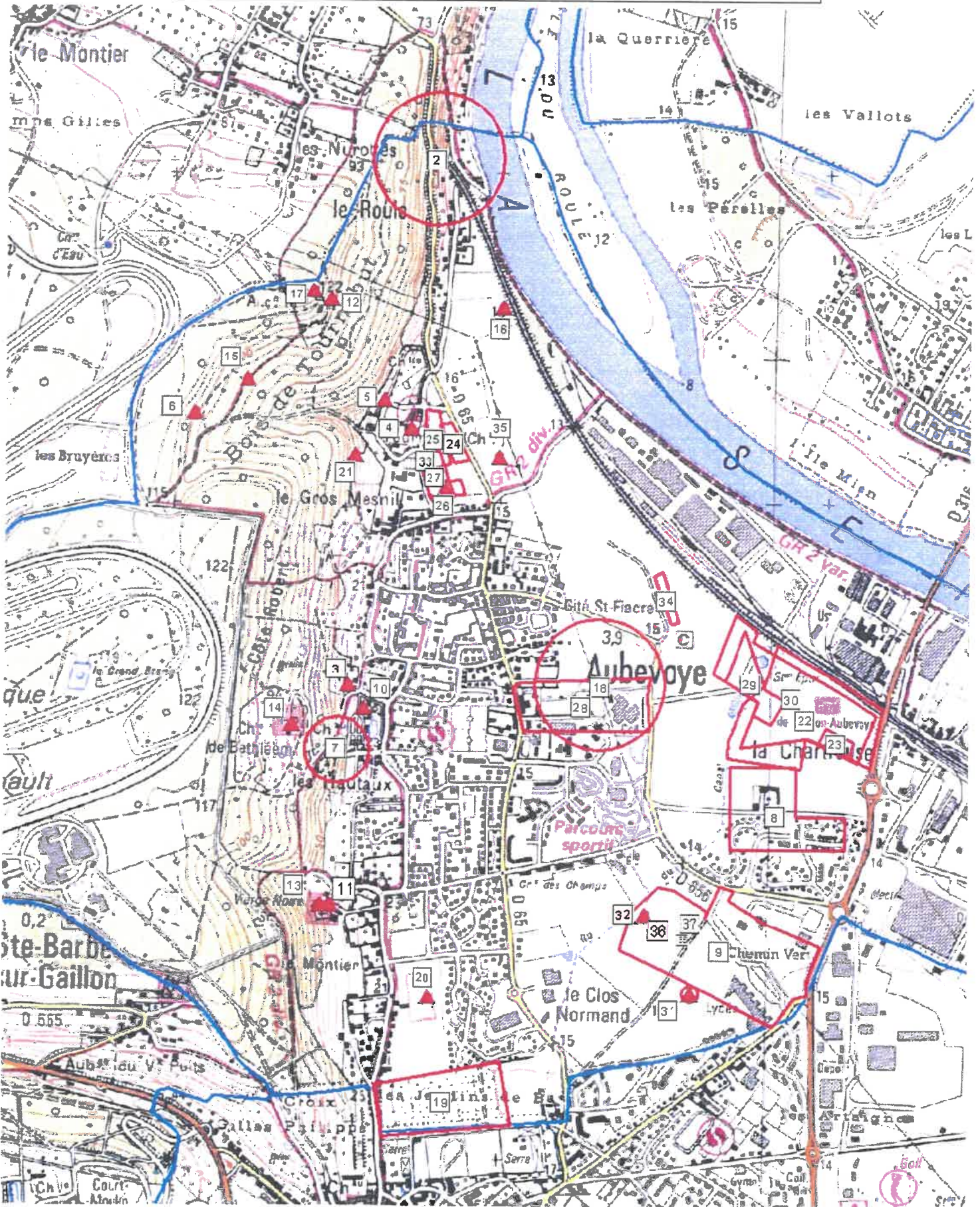

Objet : P.L.U. de la commune de AUBEVOYE (27)

(Les coordonnées X et Y des centroïdes sont exprimées en : Lambert 1)

(Les coordonnées X et Y des centroïdes sont exprimées en : Lambert 2 étendu)

N°	Identification	code nat.	X	Y
2	AUBEVOYE / Chapelle Saint Jacques / Le Roule / léproserie / Moyen-âge	17896	526800	116601
3	AUBEVOYE // Rue du Moulin / sépulture / Haut moyen-âge	179066	526530	116441
4	AUBEVOYE / Manoir et chapelle Notre Dame / Tournebut / manoir / Moyen-âge classique	17897	526720	116521
5	AUBEVOYE // Le Château de Tournebut / voie / Moyen-âge	17948	526640	116531
6	AUBEVOYE // Bois de Tournebut / Moyen-âge classique ? / butte	17949	526060	116521
7	AUBEVOYE / Croix La Muche / La Croix Dame Luce (cad. ancien) / Néolithique ? / bloc	171314	526500	116421
8	AUBEVOYE / Chartreuse Notre-Dame de la Bonne-Espérance / La Chartreuse / chartreuse / Epoque moderne	172235	527840	116401
9	AUBEVOYE / / Le Chemin Vert / villa / Gallo-romain	175836	527615	246381
10	AUBEVOYE // Les Mariages / occupation / Age du fer - Gallo-romain	177147	526580	116431
11	AUBEVOYE / La Pierre des Frères de la Charité / Eglise d'Aubevoye / Néolithique ? / bloc	177837	526480	116371
12	AUBEVOYE // Le Roule / habitat / Epoque indéterminée	178511	526475	116561

13	AUBEVOYE / Eglise Saint-Georges / bourg / église / Moyen-âge classique	179075	526450	11637
14	AUBEVOYE / Chapelle de Bethléem / Bethléem / chapelle / Moyen-âge classique - Epoque moderne	179076	526360	11643
15	AUBEVOYE // Bois de Tournebut / Moyen-âge ? / butte	179079	526220	11653
16	AUBEVOYE // Le Grand Marais / occupation / Néolithique	179081	527000	11658
17	AUBEVOYE / Moulin de Tournebut / Bois de Tournebut / moulin à vent / Epoque moderne	179082	526420	11658
18	AUBEVOYE / Chapelle Saint-Fiacre / Saint Fiacre (cad. napoléonien) / chapelle / Bas moyen-âge	179084	527300	11644
20	AUBEVOYE // Le Clos d'Orléans / Epoque contemporaine / four	179185	526780	11635
21	AUBEVOYE // Château de Tournebut / occupation / Age du fer - Gallo-romain	179652	526550	11651
22	AUBEVOYE / ZAC / La Chartreuse / habitat / Néolithique ancien	1710584	527862	24645
23	AUBEVOYE / ZAC / La Chartreuse / sépulture / Haut moyen-âge	1710585	527963	24645
24	AUBEVOYE // Château de Tournebut / occupation / Mésolithique	1710990	526786	24654
25	AUBEVOYE // Château de Tournebut / habitat / village / Néolithique ancien - Néolithique moyen	1710991	526731	24654
26	AUBEVOYE // Château de Tournebut / habitat / Haut-empire	1710992	526763	24652
27	AUBEVOYE // Château de Tournebut / exploitation agricole / Haut moyen-âge - Bas moyen-âge	1710993	526733	24653
28	AUBEVOYE / Saint-Fiacre / Lotissement de la Ferme II // occupation / Second Age du fer	1711008	527194	24646
29	AUBEVOYE / La Chartreuse // architecture funéraire ? / habitat ? / Age du bronze final - Premier Age du fer	1711689	527705	24647
30	AUBEVOYE / La Chartreuse // habitat / Haut moyen-âge	1711690	527821	24646

31	AUBEVOYE / Le Chemin Vert / / occupation / Premier Age du fer - Second Age du fer	1712023	527520	24637
32	AUBEVOYE / Le Chemin Vert / / nécropole / Age du bronze moyen - Second Age du fer	1712024	527467	24639
33	AUBEVOYE / Château de Tournebut / / sépulture / Epoque moderne	1712391	526708	24653
34	AUBEVOYE / RD. 65 / / habitat / Second Age du fer	1712422	527444	24649
35	AUBEVOYE / RD. 65 / / Néolithique ancien / fosse	1712423	526927	24653
36	AUBEVOYE / / Le Chemin Vert / sépulture / Néolithique	1712336	527596	24638
37	AUBEVOYE / / Le Chemin Vert / nécropole / Gallo-romain	1712888	527459	24639
38	AUBEVOYE / / Le Chemin Vert / cimetière / Haut moyen-âge	1712889	527511	24639

EA non localisée(s) : les coordonnées X et Y sont celles du centre de la commune

N°	identification	code nat.	X	Y
1	AUBEVOYE / / Tournebut / Paléolithique / mobilier lithique	17143	526721	24642
19	AUBEVOYE / / Parc de Gaillon, les Jardins de Bas / Epoque indéterminée / jardin	179184	526767	24634

AUTHEUIL-AUTHUILLET: données archéologiques

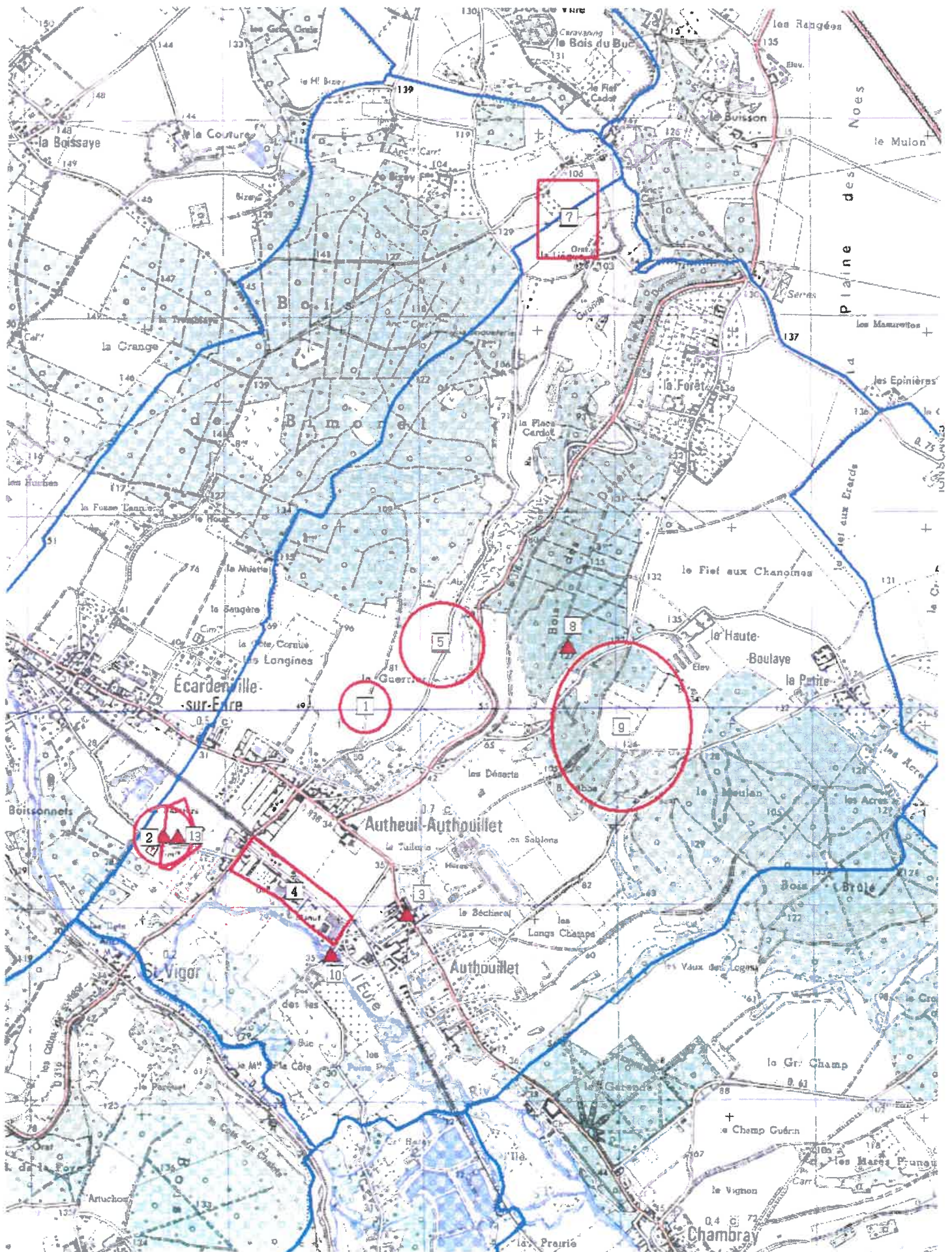

Objet : P.L.U. de la commune de AUTHEUIL-AUTHOUILLET (27)

(Les coordonnées X et Y des centroïdes sont exprimées en : Lambert 1)

(Les coordonnées X et Y des centroïdes sont exprimées en : Lambert 2 étendu)

N°	Identification	code nat.	X	Y
1	AUTHEUIL-AUTHOUILLET / / Le Guerrier / Néolithique ? / mobilier indéterminé	174797	523069	24563
3	AUTHEUIL-AUTHOUILLET / Eglise Saint André / Authouillet / église / Moyen-âge classique	174800	523350	11550:
5	AUTHEUIL-AUTHOUILLET / / Marnière dans cimetière de l'ancienne chapelle Saint-Aignan au Val / cimetière / Haut moyen-âge ?	174802	523461	24566:
7	AUTHEUIL-AUTHOUILLET / / Près du hameau de la Liègue / Paléolithique moyen / mobilier indéterminé	174804	524094	24587:
8	AUTHEUIL-AUTHOUILLET / / Bois des Déserts / tumulus / Epoque indéterminée ?	174798	524109	24566:
9	AUTHEUIL-AUTHOUILLET / Carrière de la Haute-Boulaye / La Haute Boulaye / cimetière / Haut moyen-âge ?	178691	524381	24562
10	AUTHEUIL-AUTHOUILLET / / Authouillet / moulin à eau / Epoque moderne	178692	522960	11548:
13	AUTHEUIL-AUTHOUILLET / / Les Bassiers / villa / Gallo-romain	1712840	522115	24556:

EA non localisée(s) : les coordonnées X et Y sont celles du centre de la commune

N°	Identification	code nat.	X	Y
2	AUTHEUIL-AUTHOUILLET / Eglise Saint Pierre (transformée en grange) / Autheuil / église / Epoque moderne	174799	522042	24556:

4	AUTHEUIL-AUTHOUILLET / Château de la Boulaye / Autheuil, rue du Manoir / château non fortifié / Epoque moderne	174801	522701	24553
6	AUTHEUIL-AUTHOUILLET // Autheuil - Cote 40 / Paléolithique ancien / mobilier lithique	174803	524124	24568
11	AUTHEUIL-AUTHOUILLET / Eglise Notre Dame de la Vallée / Le Val / église / Bas moyen-âge	178693	524124	24568
12	AUTHEUIL-AUTHOUILLET / Ancienne église Saint Pierre / Autheuil / église / Moyen-âge ?	178694	524124	24568

BERNIERES - SUR - SEINE (76)

données archéologiques

du 27/02/2006

- 1 - Les Fendriaux : occupation du néolithique moyen (fouille)
- 2 - Les Fendriaux : occupation du néolithique final (fouille)
- 3 - Les Fendriaux / La Banque : habitat de l'âge du Bronze final et du premier âge du fer
- 4 - Bois de la Haute-Capelle : éléments de construction et reliefs de datation inconnue (prospéction au sol)
- 5 - Les Fendriaux : occupation chalcolithique (fouille)
- 6 - Eglise paroissiale Saint-Denis des 11e-17e siècles



1 : 0 1 km

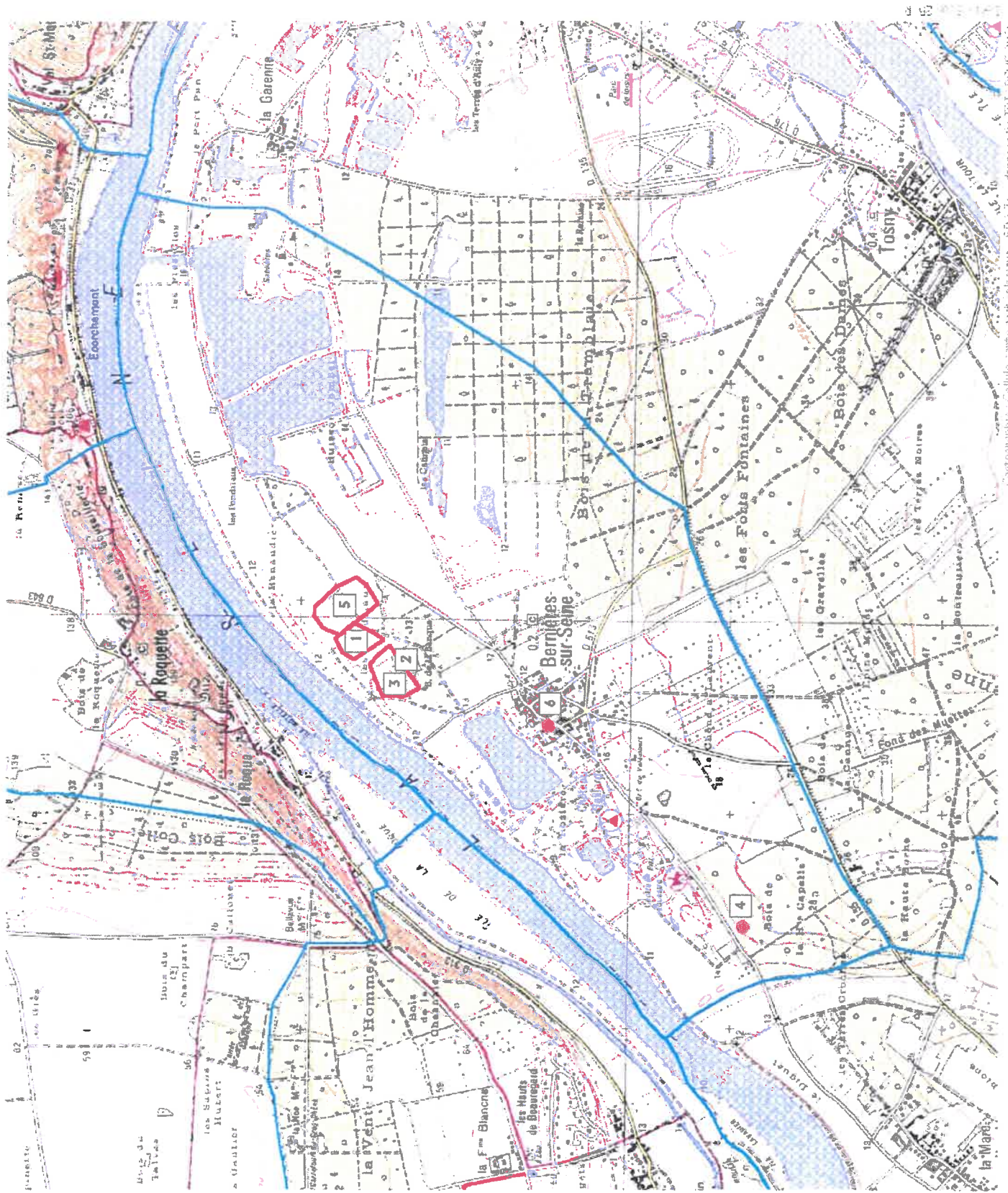

CAILLY-SUR-EURE (27)
 données archéologiques
 au 10/03/2006

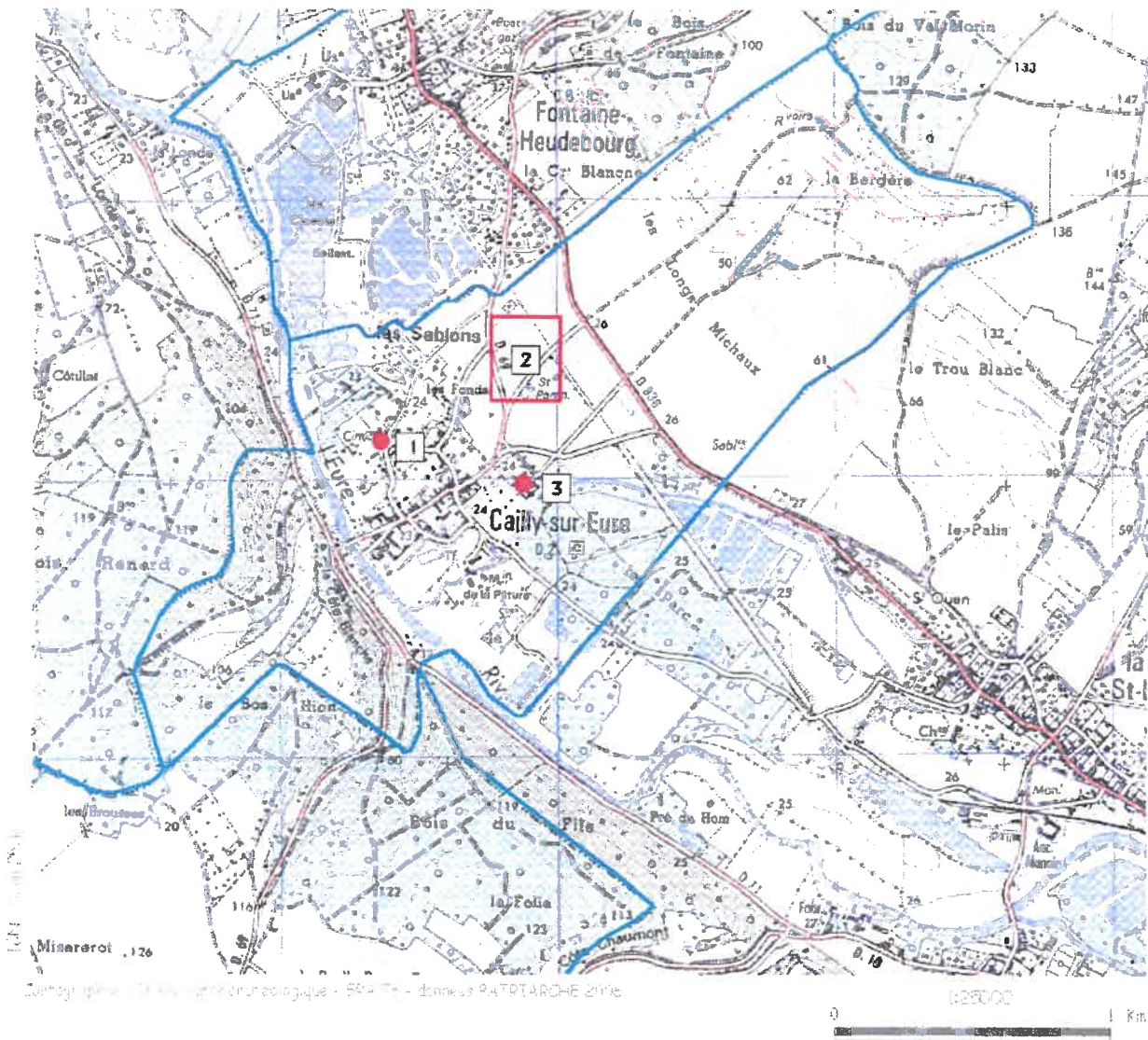

- 1 - Eglise Saint-Rémi, 12^e siècle. Reconstituée au 16^e siècle
- 2 - Les Fonds : enclos circulaire de datation inconnue / prospection aérienne, 1991
- 3 - Manoir de Mailloc : 16^e-17^e siècles / ISMH en 1996



Objet : P.L.U. de la commune de COURCELLES-SUR-SEINE (27)

(Les coordonnées X et Y des centroïdes sont exprimées en : Lambert 1)

(Les coordonnées X et Y des centroïdes sont exprimées en : Lambert 2 étendu)

N°	Identification	code nat.	X	Y
1	COURCELLES-SUR-SEINE / Chapelle Notre-Dame de Bonsecours / Bourg de Courcelles / église / Epoque moderne	179829	528678	24654
2	COURCELLES-SUR-SEINE / Ancienne église paroissiale Saint-Martin / Cimetière / église / Moyen-âge	179830	529627	24649
3	COURCELLES-SUR-SEINE / / dans le cimetière / cimetière / Haut moyen-âge	17186	529627	24649
4	COURCELLES-SUR-SEINE / / Près de l'église / manoir / prieuré / Bas moyen-âge - Epoque moderne	179831	529848	24651
5	COURCELLES-SUR-SEINE // Triage de Beau-Bec / Gallo-romain / construction	179832	529900	11648
7	COURCELLES-SUR-SEINE / / Le Trou à Crillon / habitat / Haut-empire - Bas-empire	1712407	529549	24661
8	COURCELLES-SUR-SEINE / / Le Trou à Crillon / Second Age du fer / incinération	1712408	529430	24661
9	COURCELLES-SUR-SEINE / Le Trou à Crillon / / Second Age du fer / incinération	1712591	529342	24657

EA non localisée(s) : les coordonnées X et Y sont celles du centre de la commune

N°	Identification	code nat.	X	Y
6	COURCELLES-SUR-SEINE // Les Terres Noires / Gallo-romain / monnaies	179833	529195	24658

Données archéologiques : LA CROIX SAINT LEUFROY

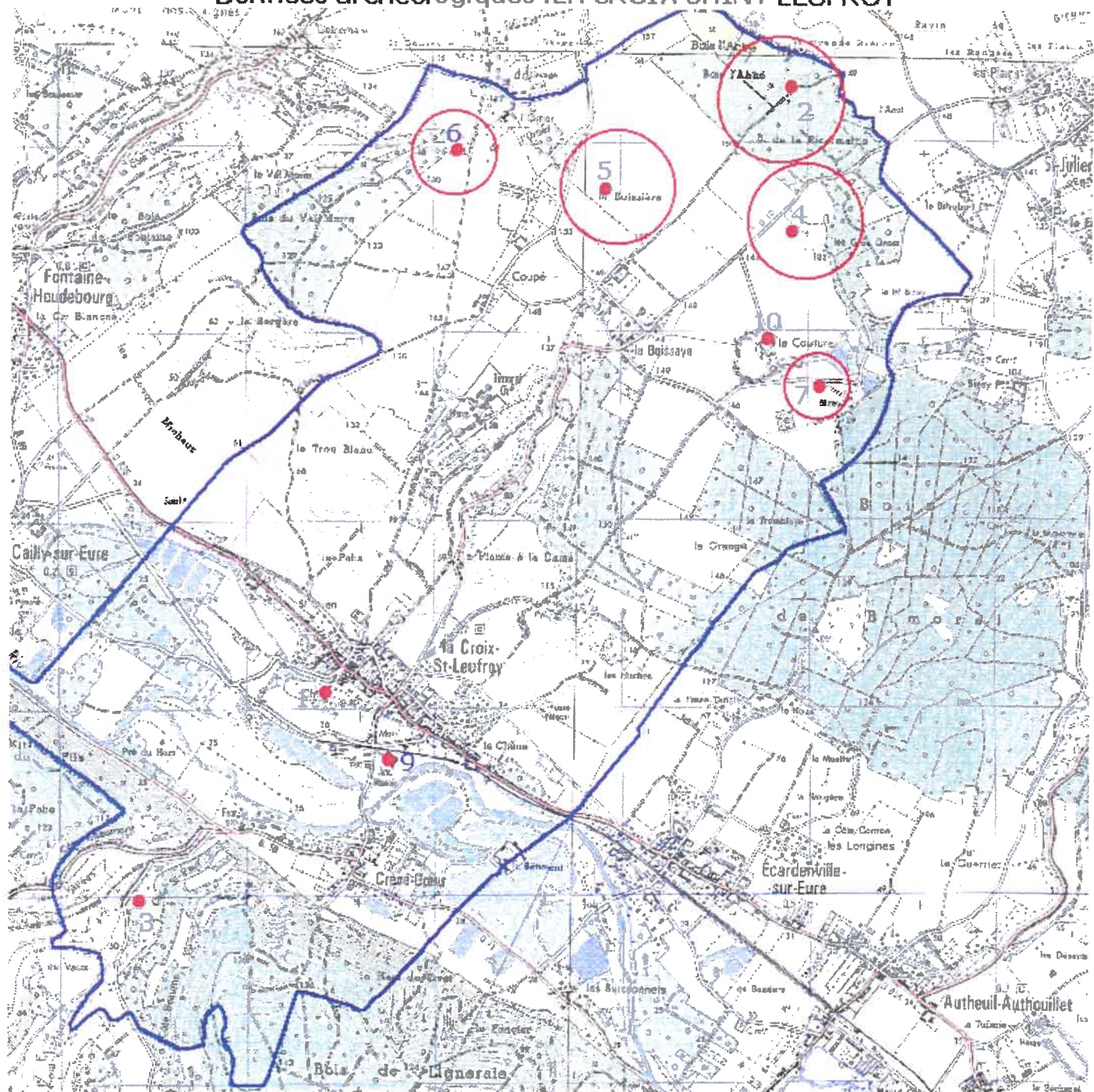

cartographie carte archéologique - SRA Haute-Normandie - données juillet 2003

1/30000

N°	Nom du site	Lieu-dit	Interprétation	Chronologie	Observations
1	Abbaye de la Croix-Saint-Ouen		monastère	Moyen âge	
2		Triage du Bois l'Abbé	occupation	paléolithique	prospection sol XIXe siècle
3		La Côte d'Irville	bloc	Néolithique	sondage 1980
4		Les Gros Grès	occupation	paléolithique	prospection sol XIXe siècle
5		La Boissière	occupation	paléolithique	prospection sol XIXe siècle
6		L'Ortier	occupation	Néolithique	prospection sol XIXe siècle
7		Le Petit Bizey	occupation	paléolithique	prospection sol XIXe siècle
8	non localisé	Bois de Bimorel	occupation	Néolithique	
9			château non fortifié	Moyen âge	
10		La Ferme de la Couture	aménagement indéterminé	Indéterminée	photo aérienne 1979
11	Croix Rouge (non localisé)		bloc	Néolithique	



site à localisation approximative

ECARDENVILLE-SUR-EURE (27)

données archéologiques

au 10/03/2006

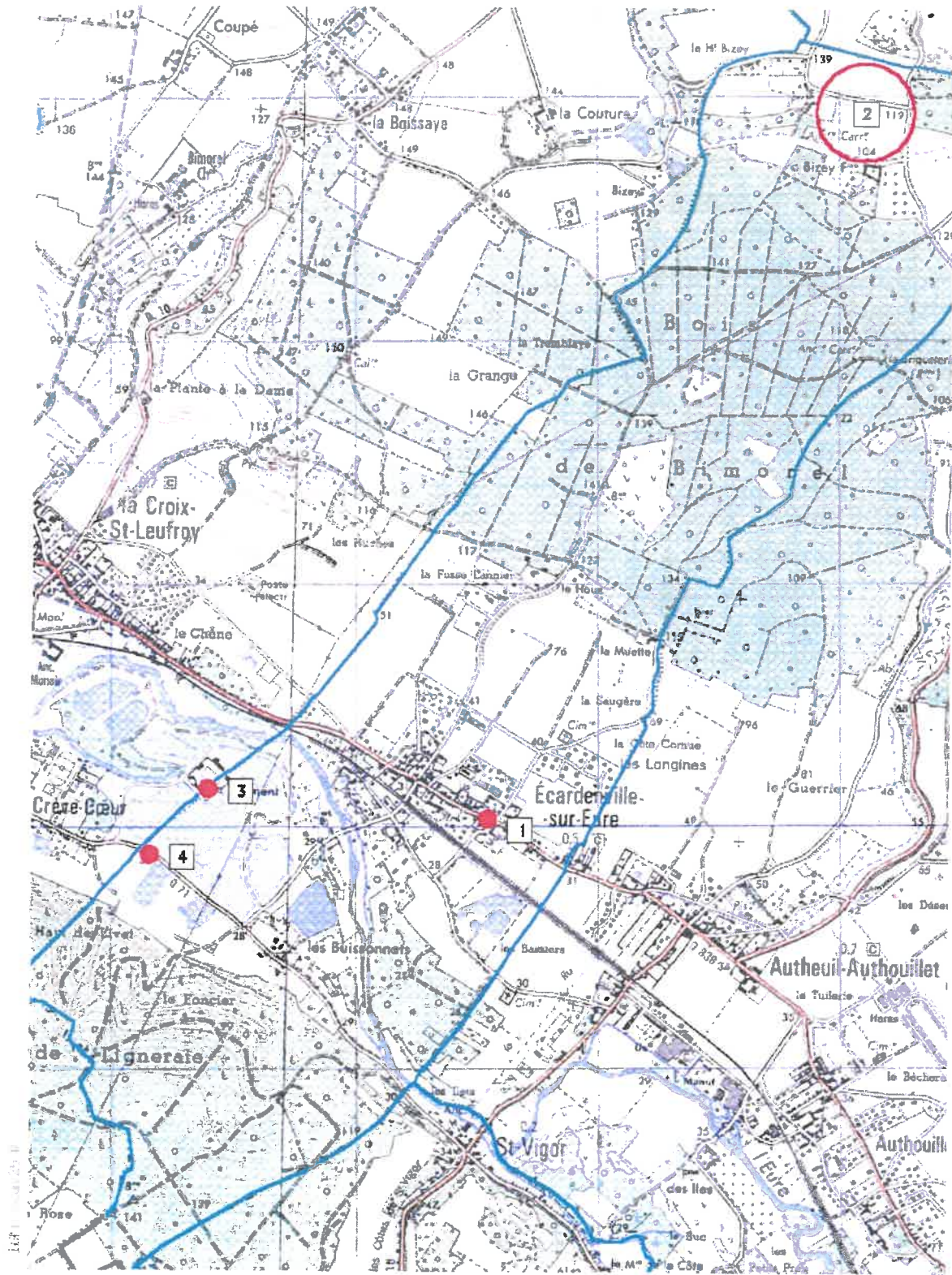

Cartographie : DRIAP - carte archéologique - SPA 76 - données PATRIC - POHE 21/15

0 25000 1 Km

- 1 - Eglise Saint-Germain, attestée au 12^e siècle / édifice actuel du 16^e siècle
- 2 - Mobilier Paléolithique / découverte fortuite, 1893
- 3 - Mansoir 18^e siècle
- 4 - fosses et fossés de datation inconnue / prospection aérienne, 1977
- 5 - Triège de "Derrière les Cles" : occupation gallo-romaine / découverte fortuite, fin du 19^e siècle / NON LOCALISEE
- 6 - Monnaies du Haut Moyen Age recueillies en 1870 lors des travaux de la voie ferrée / NON LOCALISEE

FONTAINE-BELLANGER (27)
 données archéologiques
 au 07/03/2006

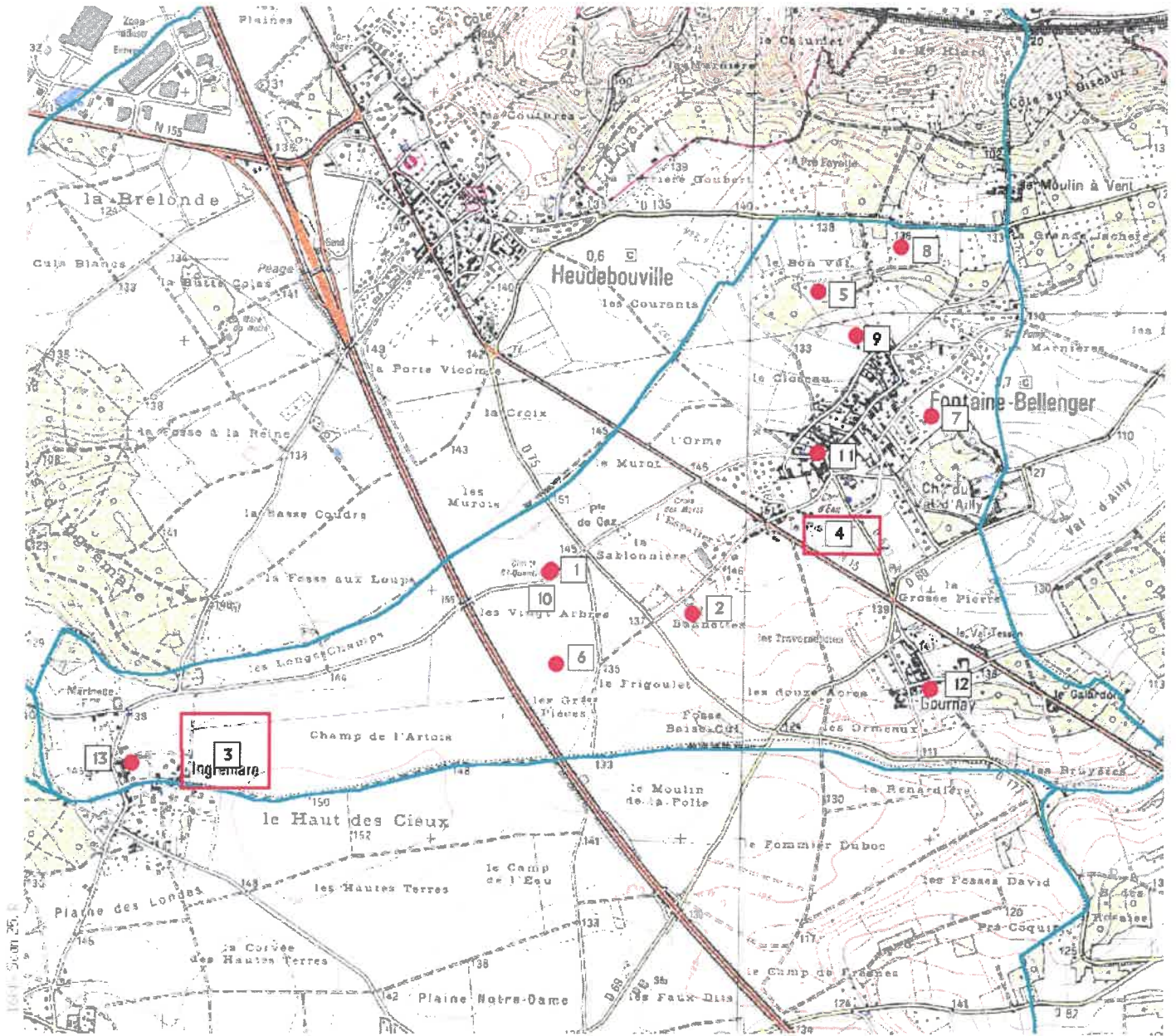

Cartographie : Cellule carte archéologique - SRA 76 - données PATRIARCHE 2006



- 1 - Saint-Quentin : sarcophages mérovingiens découverts en 1940 et 1947
- 2 - La Sablonnière / Les cabots : traces d'un édifice fortifié / ancienne maison-forte médiévale ? / prospection au sol, 1987
- 3 - Les Hayettes / Le Champ de l'Artois : série lithique néolithique / prospection au sol, 1987
- 4 - Le Pis Aller : série lithique néolithique / prospection au sol, 1987
- 5 - Le Bon Val / Le Closeau : ancien étang à digue médiéval / prospection au sol, 1987
- 6 - Les Vingt Arbres : série lithique néolithique / prospection au sol, 1987
- 7 - Le Val d'Ailly : occupation néolithique / prospection au sol, 1987
- 8 - Le Moulin à Vent : série lithique néolithique / prospection au sol, 1987
- 9 - Le Bout de la Ville : série lithique néolithique / prospection au sol, 1987
- 10 - Cimetière : ancienne église paroissiale médiévale / fondations encore visibles en 1987 / prospection au sol, 1987
- 11 - Eglise Saint-Quentin : 14^e - 17^e siècles
- 12 - Les Patûres / hameau de Gournay : cimetière mérovingien / découverte fortuite, 1868
- 13 - Ingremare : manoir et colombier 17^e-18^e siècles
- 14 - Non localisé : prieuré de bénédictins mentionné en 1577 / détruit

FONTAINE-HEUDEBOURG (27)

données archéologiques

au 07/03/2006

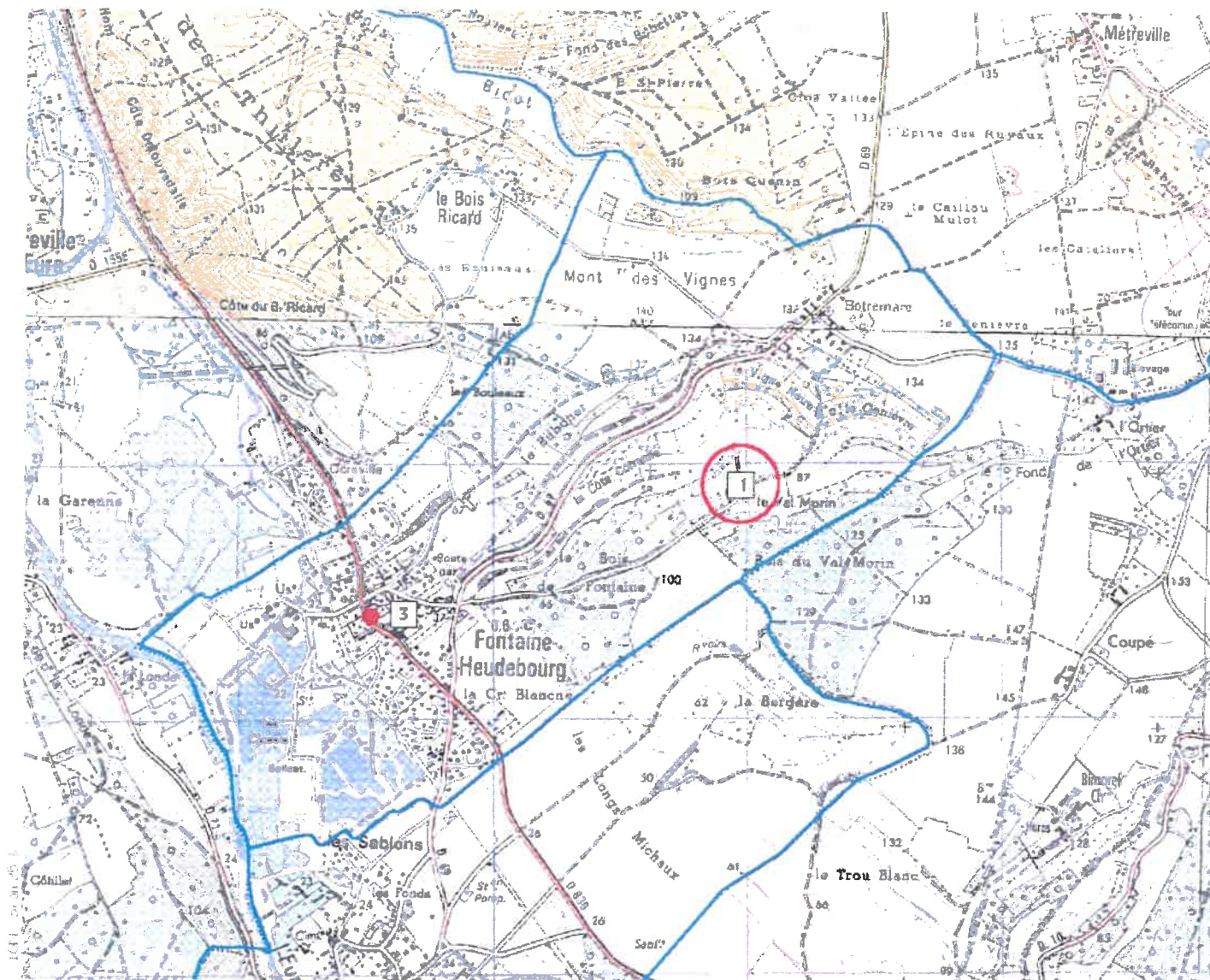

Cartographie : IGN, carte de France - S.P.A.T. - données PATRIARCHE 2006



- 1 - Le Val Morin : Chapelle Saint-Jacques, Moyen Age / détruite / localisation approximative
- 3 - Eglise paroissiale Saint-Pierre, citée au 12e siècle, état actuel du 16e siècle

Sites non localisés :

- 3 - Ancienne commanderie templière du 12e siècle / détruite
- NE - Mobilier lithique Paléolithique / ramassage de surface, 1893

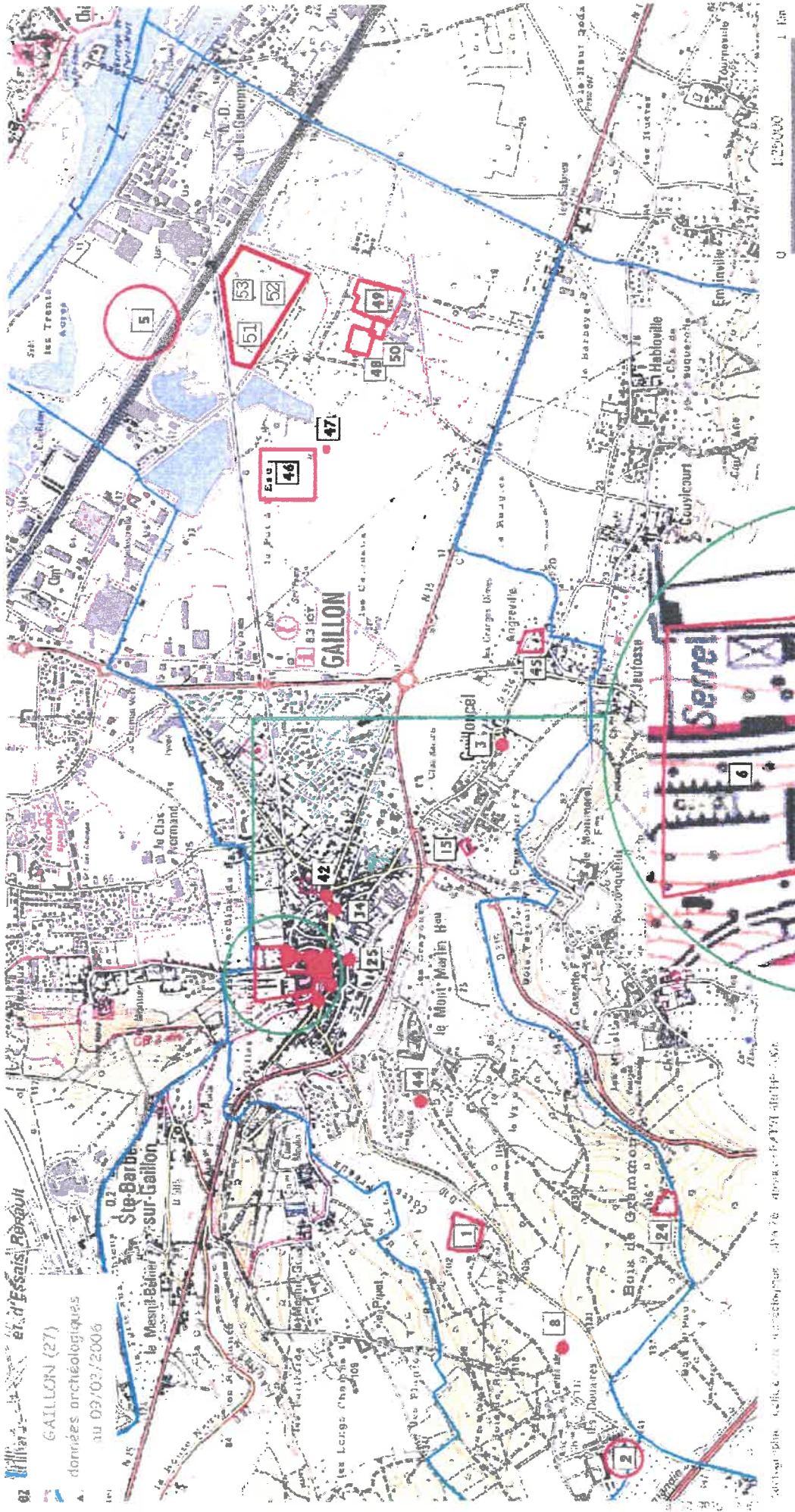

Cartographie réalisée par le service de l'archéologie de la Ville de Gaillon (27) - 02/03/2006



Culture
 Communication

Objet : P.L.U. de la commune de GAILLON (27)

(Les coordonnées X et Y des centroïdes sont exprimées en : Lambert 1)

(Les coordonnées X et Y des centroïdes sont exprimées en : Lambert 2 étendu)

N°	Identification	code nat.	X	Y
1	GAILLON / / Ferme de l'Aulnay / Paléolithique ancien / mobilier lithique	1765	525347	24623
2	GAILLON / / Douaires / Paléolithique ancien / mobilier lithique	1766	524303	24616
3	GAILLON / / Gailloncel ou rue de Gailloncel / Epoque indéterminée / bâtiment	172823	527616	24621
5	GAILLON / / Les trente Acres / Epoque indéterminée / mobilier indéterminé	174509	529582	24638
6	GAILLON / / Le Château / château fort / Moyen-âge classique - Epoque moderne	174413	526546	24632
7	GAILLON / / Le Bourg / église / Moyen-âge classique - Epoque moderne	174511	526613	24629
8	GAILLON / / Ferme de l'Aulnay / Néolithique / mobilier indéterminé	174510	524890	11616
15	GAILLON / / Gailloncel, impasse de la Briqueterie / Gallo-romain / mobilier indéterminé	174518	527198	11620
16	GAILLON / / Rue du Général de Gaulle / enceinte urbaine / Moyen-âge	174519	526507	24629
17	GAILLON / / Rue du Général de Gaulle / défense / Moyen-âge	174520	526632	24629
18	GAILLON / / Rue du Général de Gaulle / défense / Moyen-âge classique - Epoque moderne	174521	526642	24629

19	GAILLON / / Place de l'Eglise / Moyen-âge / cave	174522	526563	24629
21	GAILLON / / Place de l'Eglise / halle / Moyen-âge	174524	526585	24629
23	GAILLON / / Place de l'Eglise / église / Moyen-âge	174526	526613	24629
24	GAILLON / Prieuré de Grammont / Bois de Grammont / prieuré / Moyen-âge	174527	525481	24614
25	GAILLON / / Rue Grande / cimetière / Moyen-âge classique - Epoque moderne	174528	526621	24628
26	GAILLON / / 6 place de l'Eglise / maison / Moyen-âge classique - Epoque moderne	174529	526573	24630
27	GAILLON / / 8 place de l'Eglise / maison / Epoque moderne ?	174530	526572	24629
28	GAILLON / / 10,12,14,16 Place de l'Eglise / maison / Epoque moderne	174531	526569	24629
29	GAILLON / Cour Bourdon / Place de l'Eglise / maison / Epoque moderne	174532	526580	24630
30	GAILLON / / 2,4 place de l'Eglise / maison / Epoque moderne	174533	526584	24630
31	GAILLON / / Rue du Four à Baon / occupation / Epoque moderne	174534	526700	11628
32	GAILLON / / Rue du Four à Baon / maison / Epoque moderne	174535	526700	11628
33	GAILLON / / Sene de la Reine Margot / occupation / Epoque moderne	174536	526552	24630
34	GAILLON / / Place Aristide Briand / maison / Epoque moderne	174537	526920	11627
35	GAILLON / L'Hermitage / Le Bourg / défense / Epoque moderne	174538	526451	24630
36	GAILLON / / Place de l'Abreuvoir / habitat / Epoque moderne	174539	526621	24631
37	GAILLON / / Place de l'Abreuvoir / maison / Epoque moderne	174540	526639	24631

38	GAILLON / / Place de l'Eglise / fontaine / Epoque moderne	174541	526592	24629
40	GAILLON / / Place à L'Abreuvoir / moulin à eau / Moyen-âge ?	174543	526664	24631
42	GAILLON / / Avenue du Général Leclerc / maison / Epoque moderne	174545	526980	11627
43	GAILLON / / 70-72 Route de Rouen / maison / Epoque moderne	174546	526434	24630
44	GAILLON / / L'Egypte / occupation / Epoque moderne	177246	525963	24625
45	GAILLON / / Angreville / occupation / Epoque moderne	174592	528090	24620
46	GAILLON / / Le Pot à l'Eau / occupation / Age du fer	175160	528935	11629
47	GAILLON / / Le Pot à l'Eau / occupation / Néolithique final - Age du bronze ancien	175161	529050	11627
48	GAILLON / Carrière Lafarge / La Garenne / occupation / Second Age du fer	176434	529492	24628
49	GAILLON / Carrière Lafarge / La Garenne / occupation / Néolithique récent - Néolithique final	1711022	529674	24627
50	GAILLON / Carrière Lafarge / La Garenne / Paléolithique moyen / lithique (26 pièces)	1711023	529552	24627
51	GAILLON / Carrière Lafarge Granulats / / Second Age du fer / incinération	1712592	529582	24632
52	GAILLON / Carrière Lafarge Granulats / / Age du bronze - Age du fer / fosse, bâtiment	1712593	529743	24631
53	GAILLON / Carrière de Gaillon / / occupation / Néolithique final	1713095	529738	24633

EA non localisée(s) : les coordonnées X et Y sont celles du centre de la commune

N°	Identification	code nat.	X	Y
4	GAILLON / / La vieille briqueterie / Paléolithique / mobilier lithique	1767	528240	24631
9	GAILLON / / Bord de Seine / Néolithique / mobilier indéterminé	174512	528240	24631

10	GAILLON /// Néolithique / mobilier indéterminé	174513	528240	24631.
11	GAILLON /// Néolithique / mobilier indéterminé	174514	528240	24631.
12	GAILLON /// Age du bronze / mobilier indéterminé	174515	528240	24631.
13	GAILLON / / Notre-Dame de la Garenne / funéraire / Haut moyen-âge	174516	528240	24631.
14	GAILLON // La Garenne / funéraire / Epoque indéterminée	174517	528240	24631.
20	GAILLON // Le Bourg / maison / Moyen-âge classique	174523	528240	24631.
22	GAILLON / / Notre-Dame de la Garenne / église / Moyen-âge	174525	528240	24631.
39	GAILLON // Rue du général de Gaulle / fontaine / Epoque moderne	174542	528240	24631.
41	GAILLON // Angreville / moulin à eau / Epoque moderne	174544	528240	24631.

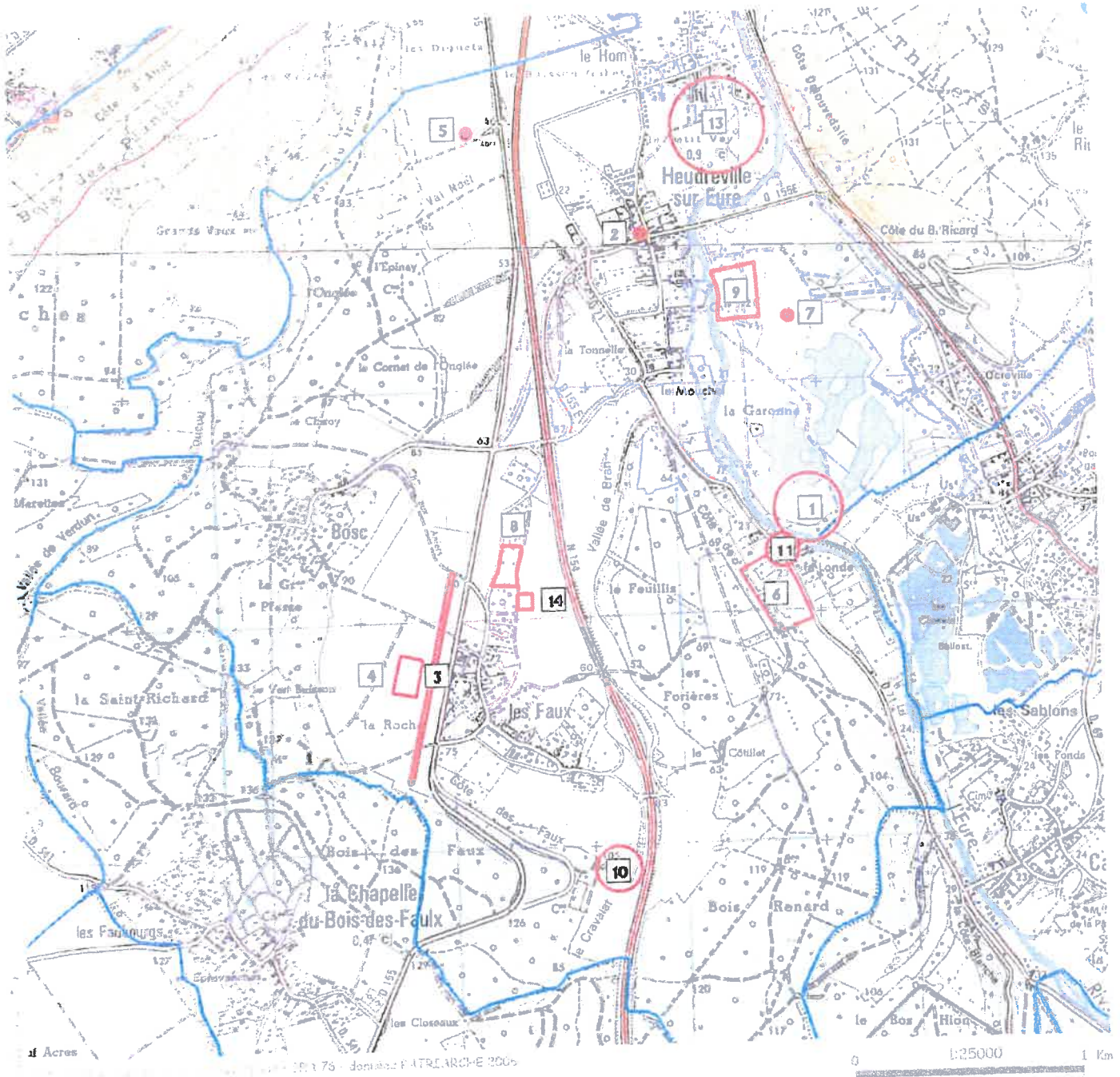

- 1 - Faunus, gallo-romain / fouille 1834 (localisation approximative)
- 2 - Eglise paroissiale Notre-Dame, état actuel du 16e siècle mais citée en 1370 dans le pouillé d'Évreux
- 3 - Portion de voie romaine / prospection aérienne, 1992 et 2004
- 4 - Enclos quadrangulaire de datation inconnue / prospection aérienne 1992 et 2004
- 5 - Portion d'enclos de datation inconnue / prospection aérienne, 1995
- 6 - Villa et bainéaire / découverte fortuite 1934
- 7 - Fossés et cercle de datation inconnue / prospection aérienne 1979
- 8 - Fossés gallo-romains / sondage archéologique 1995
- 9 - Camp de la Garance - Danon / localisation
- 10 - Fosse monétaire gallo-romaine / découverte fortuite 1850 (localisation approximative)
- 11 - Monnaie gauloise en bronze / découverte fortuite, 1896 (localisation approximative)
- 12 - Murs de la villa romaine
- 13 - Mur de plan 15e siècle / 16e siècle, traces de la villa romaine (localisation approximative)
- 14 - Mur de plan 15e siècle / 16e siècle, traces de la villa romaine (localisation approximative)



Saint-Aubin-sur-Gaillon 27
données Patriarche 2012

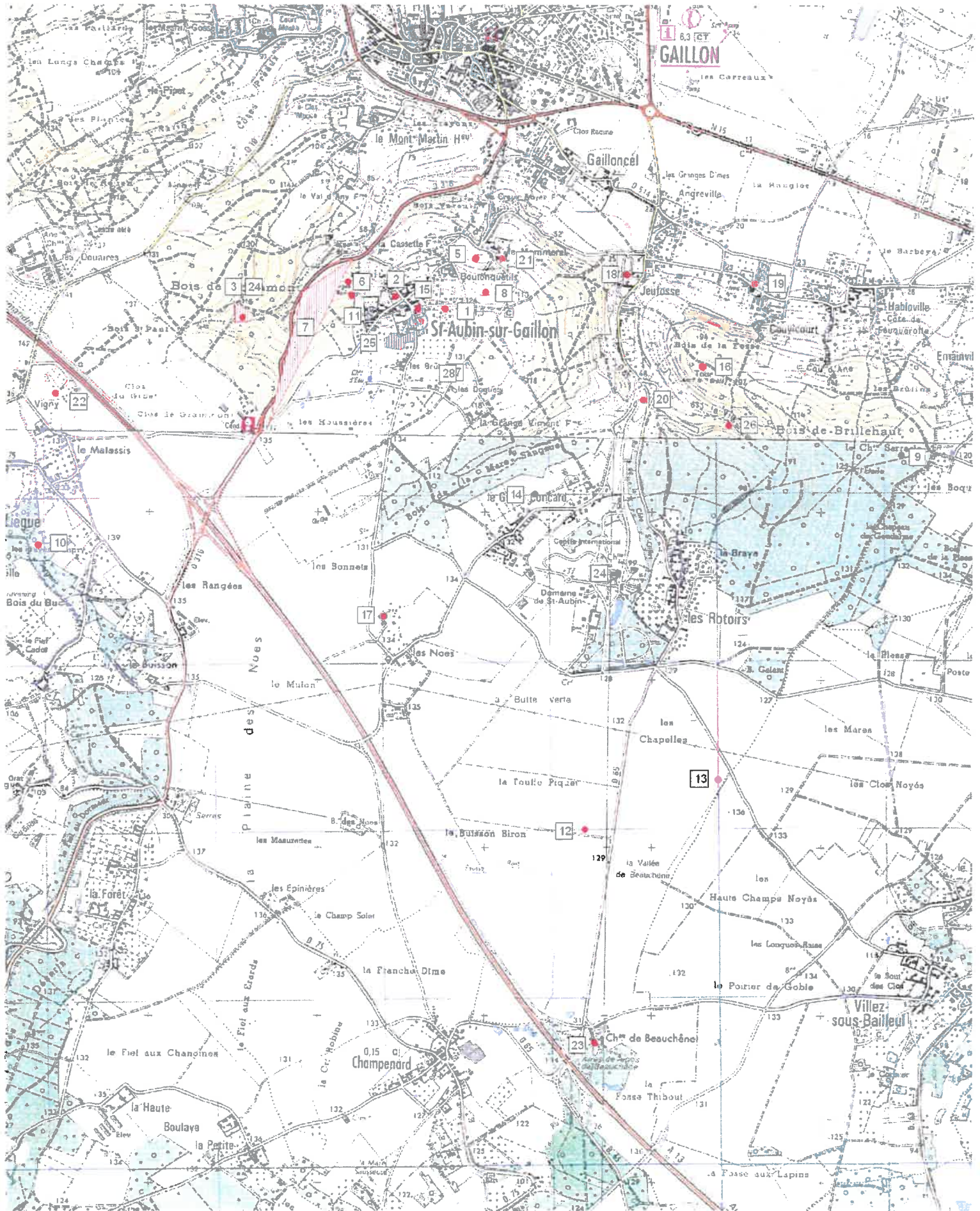

Objet : P.L.U. de la commune de SAINT-AUBIN-SUR-GAILLON (27)

(Les coordonnées X et Y des centroïdes sont exprimées en : Lambert 1)

(Les coordonnées X et Y des centroïdes sont exprimées en : Lambert 2 étendu)

N°	Identification	code nat.	X	Y
1	SAINT-AUBIN-SUR-GAILLON // Les Doguets / dépôt monétaire / Gallo-romain	171	526760	1161200
2	SAINT-AUBIN-SUR-GAILLON / EGLISE SAINT AUBIN // église / Moyen-âge classique	171821	526460	1161270
3	SAINT-AUBIN-SUR-GAILLON // LE BOIS DE GRAMMONT / prieuré / Moyen-âge classique ?	171822	525550	1161150
5	SAINT-AUBIN-SUR-GAILLON // Le Mommerel / bains / Gallo-romain	171823	526940	1161500
6	SAINT-AUBIN-SUR-GAILLON // Le Bois des Motelles / fanum / Gallo-romain	175190	526180	1161360
7	SAINT-AUBIN-SUR-GAILLON // LE BOIS DES MOTELLES / Premier Age du fer / mobilier indéterminé	175191	525933	1161100
8	SAINT-AUBIN-SUR-GAILLON // LES BOUTONQUETILS / Gallo-romain / mobilier indéterminé	175192	527000	1161300
9	SAINT-AUBIN-SUR-GAILLON / Forêt communale de Saint-Aubin-sur Gaillon - ONF / Château Sarrazin / enceinte / Moyen-âge ?	175193	529431	2460581
10	SAINT-AUBIN-SUR-GAILLON // LES BRUYERES CAPRI / Paléolithique moyen / mobilier indéterminé	175194	524350	1159800
11	SAINT-AUBIN-SUR-GAILLON // BOIS DES MOTELLES / Gallo-romain / construction	175195	526200	1161280
12	SAINT-AUBIN-SUR-GAILLON // La Touffe Piquet / occupation / Epoque indéterminée	175340	527600	1158100

13	SAINT-AUBIN-SUR-GAILLON / / Les Chapelles / Epoque indéterminée / enclos	175341	528400	1158400
14	SAINT-AUBIN-SUR-GAILLON / / Le Grand Corricard - Hameau de la Grange Vimont / Néolithique / mobilier lithique dont une hache-marteau en diorite	176468	527300	1160100
15	SAINT-AUBIN-SUR-GAILLON // Ecole communale, rue des Brûlins / puits à eau / Gallo-romain	177401	526600	1161200
16	SAINT-AUBIN-SUR-GAILLON / Forêt communale de Saint-Aubin-sur Gaillon - ONF / Tour Sarrazine / moulin à vent / Epoque moderne	177402	528240	2461099
17	SAINT-AUBIN-SUR-GAILLON / Manoir des Noës / Les Noës / manoir / Moyen-âge classique - Epoque moderne	177403	526400	1159370
18	SAINT-AUBIN-SUR-GAILLON / Château de Jeufosse / Jeufosse / château non fortifié / Moyen-âge classique - Epoque moderne	177404	527850	1161400
19	SAINT-AUBIN-SUR-GAILLON / Château de Couvicourt / Couvicourt / château non fortifié / Epoque moderne	177405	528610	1161350
20	SAINT-AUBIN-SUR-GAILLON // Jeufosse / moulin à eau / Epoque moderne	177406	527950	1160660
21	SAINT-AUBIN-SUR-GAILLON / Manoir de Mommerel / Le Mommerel / manoir / Moyen-âge classique - Epoque moderne	177407	527100	1161500
22	SAINT-AUBIN-SUR-GAILLON / Manoir de Vigny / Vigny / manoir / Moyen-âge classique - Epoque moderne	177408	524450	1160700
23	SAINT-AUBIN-SUR-GAILLON / Château de Beauchêne / Beauchêne / château non fortifié / Moyen-âge classique - Epoque moderne	177409	527660	1156830
24	SAINT-AUBIN-SUR-GAILLON / Château des Rotoirs / Les Rotoirs / château non fortifié / Moyen-âge classique - Epoque moderne	177410	527800	1159630
25	SAINT-AUBIN-SUR-GAILLON / / rue des Brulins / occupation / habitat ? / Gallo-romain	1711860	526418	2461252
26	SAINT-AUBIN-SUR-GAILLON / Forêt communale de Saint-Aubin-sur-Gaillon - ONF / / Epoque indéterminée / bassin	1712564	528397	2460750
27	SAINT-AUBIN-SUR-GAILLON / Les Doguets / Rue des Brulins / Second Age du fer / inhumation	1712670	526742	2461069
28	SAINT-AUBIN-SUR-GAILLON / Lrs Doguets / Rue des Brulins / occupation / dépôt / Haut-empire	1712671	526719	2461050

EA non localisée(s) : les coordonnées X et Y sont celles du centre de la commune

N°	identification	code nat.	X	Y
4	SAINT-AUBIN-SUR-GAILLON // LES CHAMPS CHOQUETTES / occupation / Gallo-romain	175189	526772	2459701

Saint-Etienne-sous-Bailleul (27)
données archéologiques
au 13/03/2006

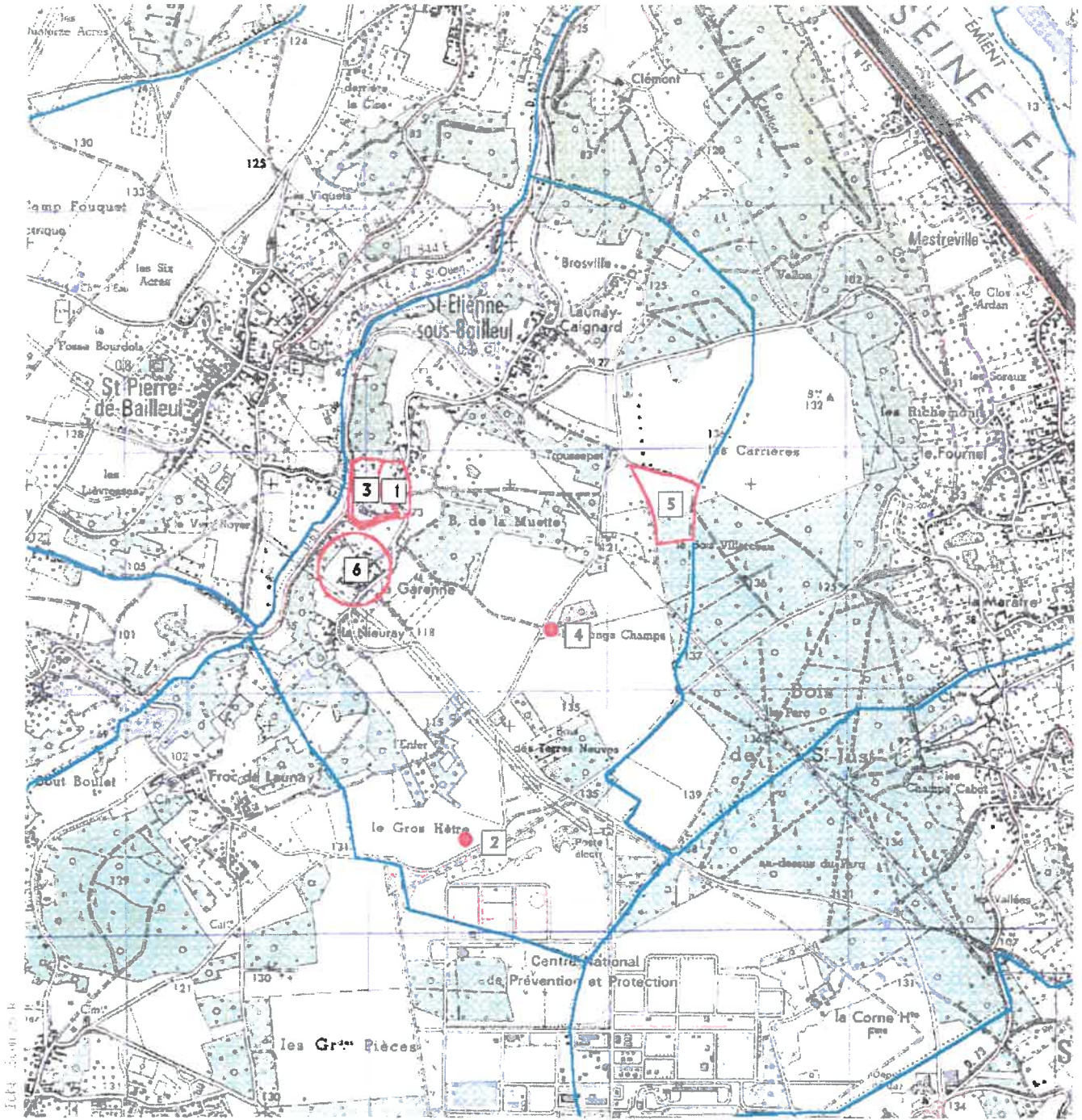

Centre d'archéologie - Carte archéologique - SRA 76 - données PATRI-ARCHE 2006



- 1 - Eglise Saint-Etienne de Cantelou, Moyen Age / détruite
- 2 - Le Gros Hêtre : cercle ou enceinte fossoyée de datation inconnue / photo interprétation, mission ign 1985
- 3 - La Cure : sépulture mérovingienne / découverte fortuite, 1880
- 4 - Les Longs Champs : mobilier lithique, néolithique / prospection au sol, 1972
- 5 - Les Bruyères de la Croix Bourdat : mobilier lithique paléolithique et néolithique / prospection au sol, vers 1924 / localisation approximative
- 6 - La Garenne : haches polies néolithiques / ramassage de surface, 1890 / localisation approximative

SAINT-JULIEN-DE-LA-LIEGUE (27)
 données archéologiques
 au 09/03/2006

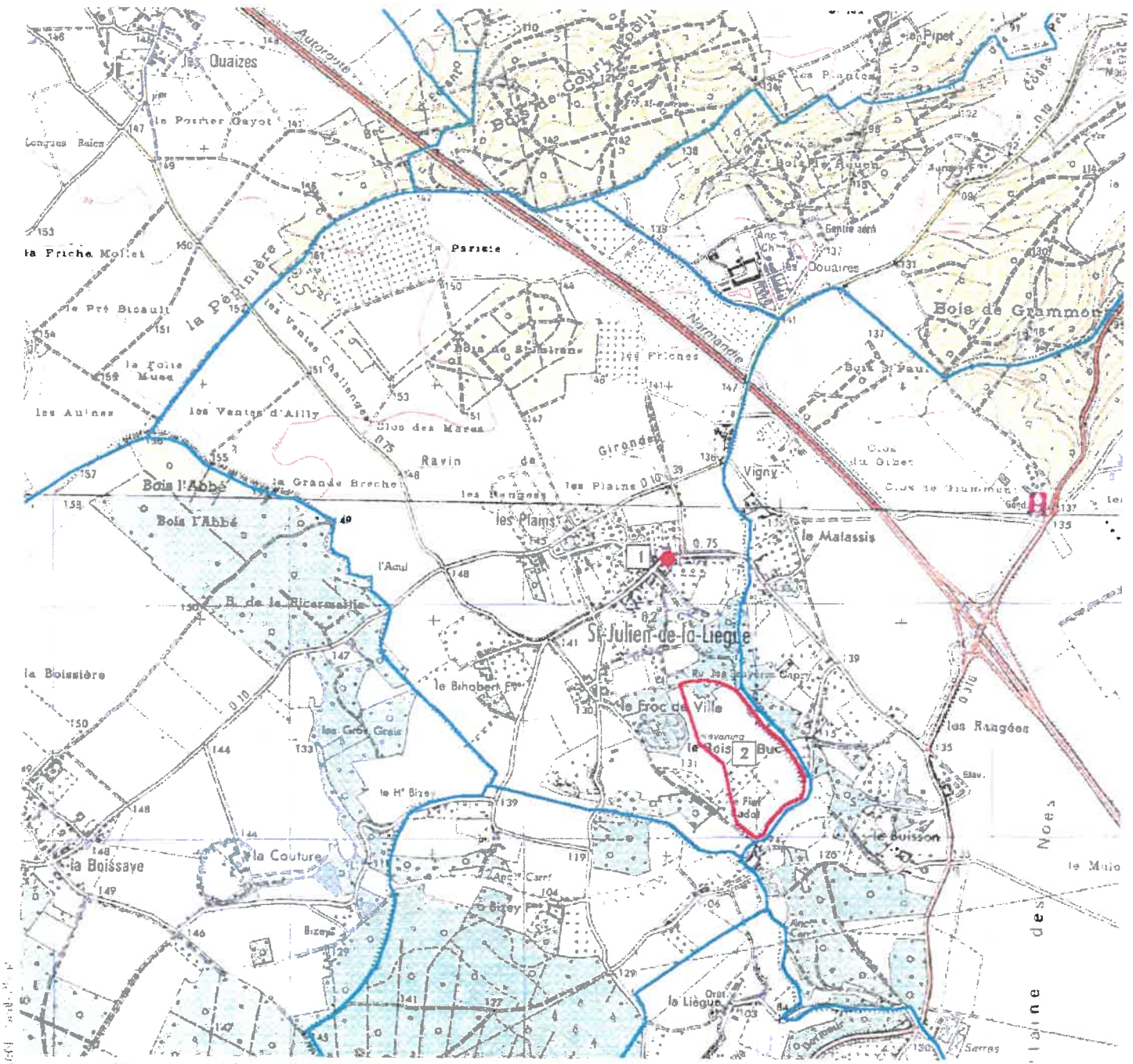

Cartographie : D. P. Leconte archéologue - S.F.A.T. - données PATRIARCHE 2006



- 1 - Eglise paroissiale Saint-Julien : 12e-16e siècles
- 2 - Les Buissons Brûlés : gisement paléolithique moyen / déclaré au 19e siècle, étude archéologique 1981

NB il est fait mention au 19e siècle de plusieurs stations néolithiques non localisées

Saint-Pierre-de-Bailleul (27)
 données archéologiques
 au 13/03/2006

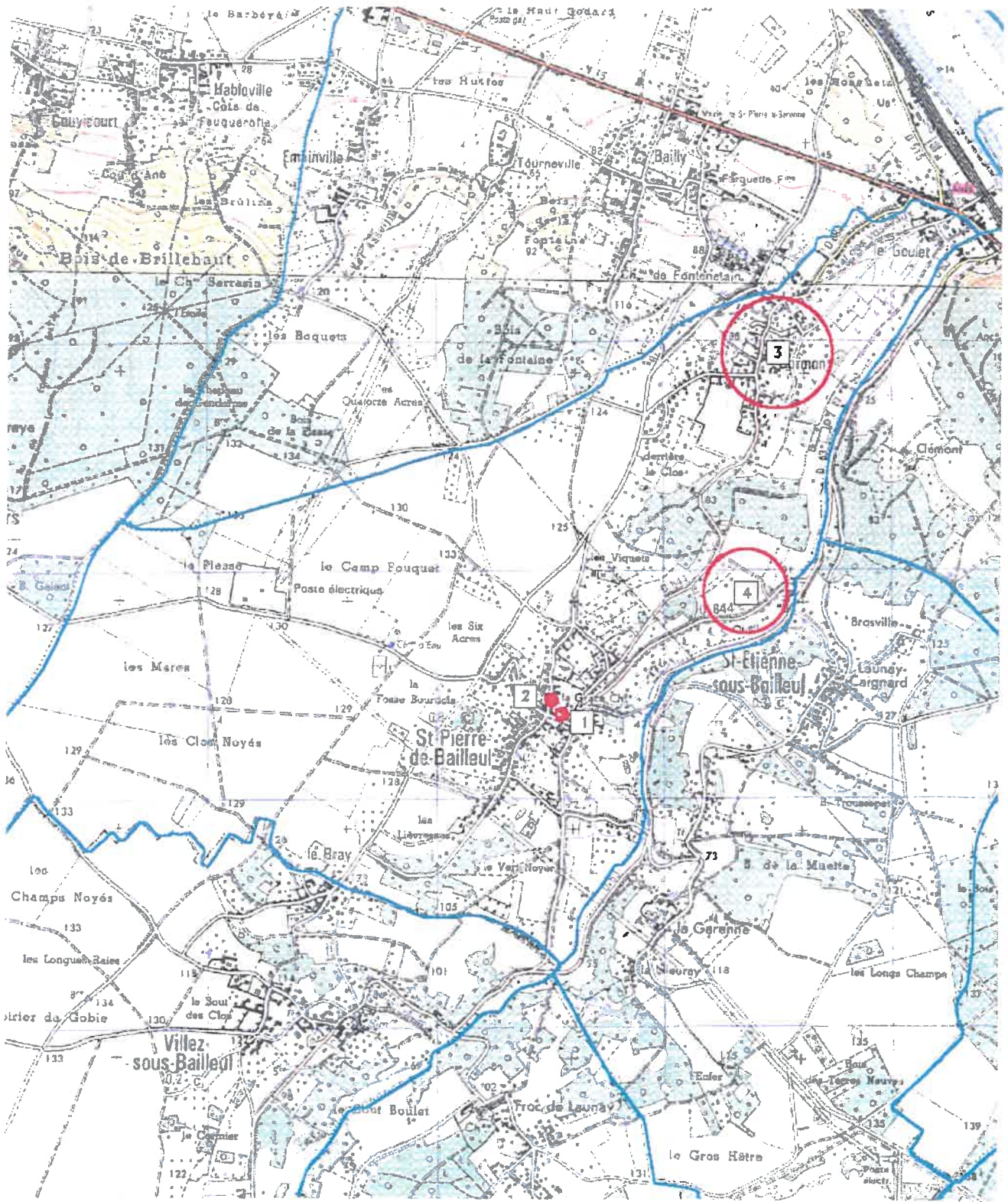

Cartographie : D. BÉGIN, M. MASSIQUET - BR 47 - IGN - INRA PATRIARCHE 2006



- 1 - Eglise paroissiale Saint-Pierre : Moyen Age - époque Moderne / ISMH le 24/11/1961
- 2 - Chapelle Notre-Dame-de-Grace : état 13e siècle détruit / état actuel 19e siècle
- 3 - Dormont : prieuré 12e - 18e siècle / localisation approximative
- 4 - Industrie lithique néolithique / ramassage de surface, vers 1924

Saint-Pierre-la-Garenne (27)
données archéologiques
au 13/03/2006

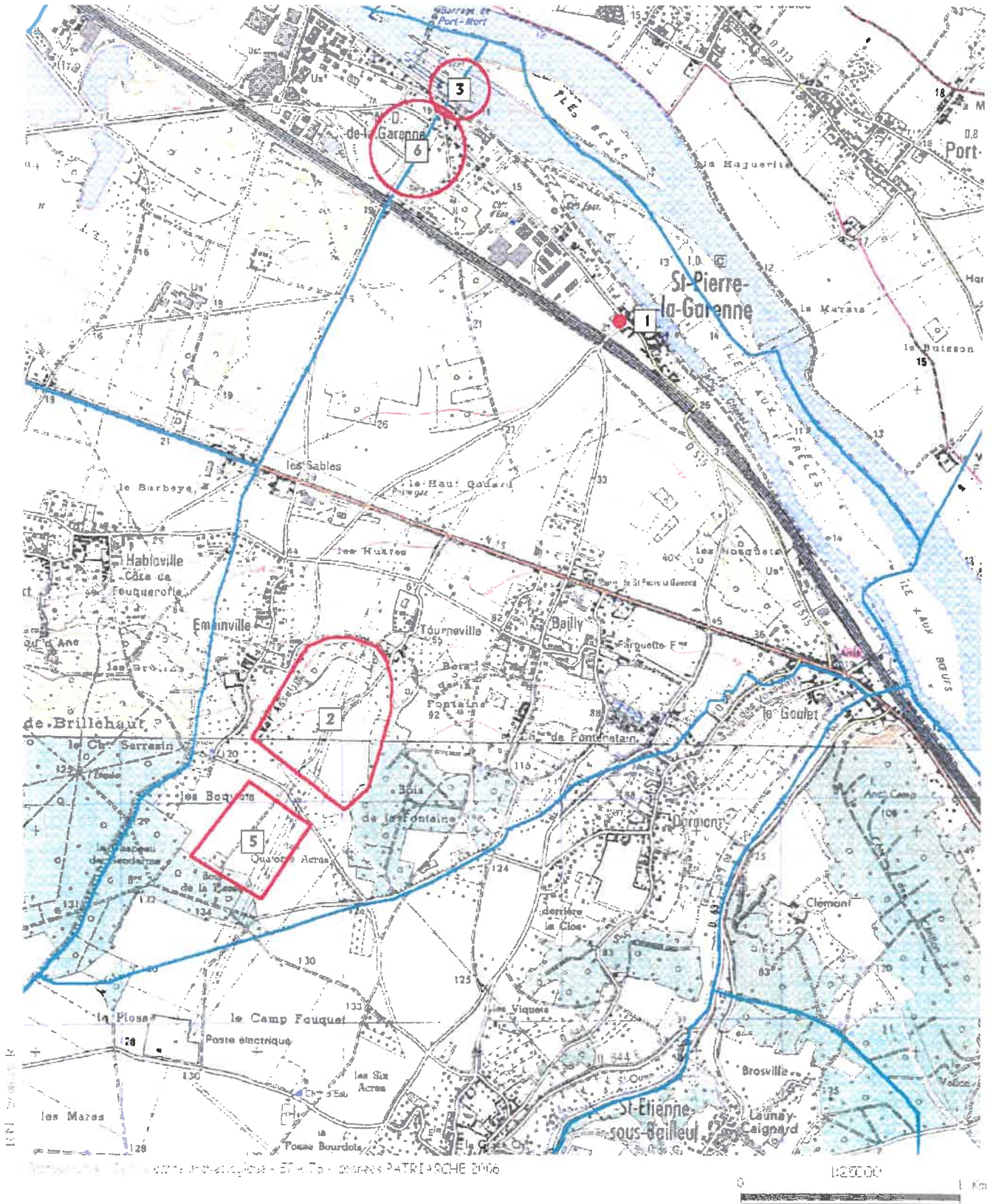

données archéologiques - ERF - Top - données PATRIARCHE 2006

1:25000



- 1 - Eglise paroissiale Saint-Pierre, 12e-16e siècles
- 2 - Le Val Assolin : Buttes médiévales (fortifications ?)
- 3 - Sépultures gallo-romaines ou Haut Moyen Age / découverte fortuite 1881 / localisation approximative
- 4 - Sépultures mérovingiennes / NON LOCALISEES
- 5 - Les 14 Acres : Villa gallo-romaine / fouillée en 1909-1910
- 6 - Sépulture néolithique ancien / découverte fortuite, 1892 / localisation approximative

SAINTE-BARBE-SUR-GAILLON (27)
 données archéologiques
 au 07/03/2006

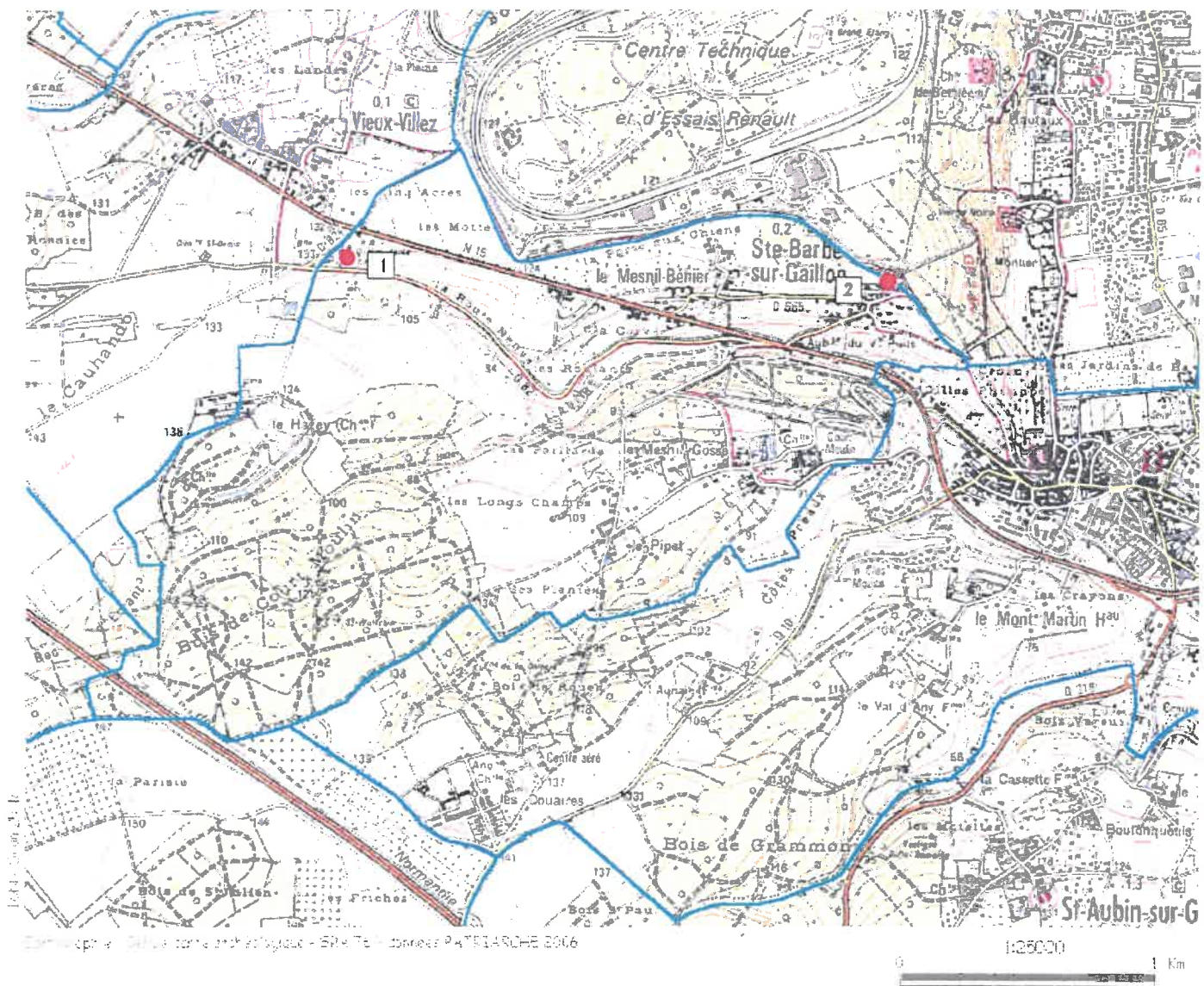

- 1 - Le Moulin des Quatre Vents : ancien moulin à vent du 16^e siècle
- 2 - Eglise Sainte-Barbe : Bas Moyen Age - Epoque Moderne

TOSNY (27)

données archéologiques
du 27/02/2006

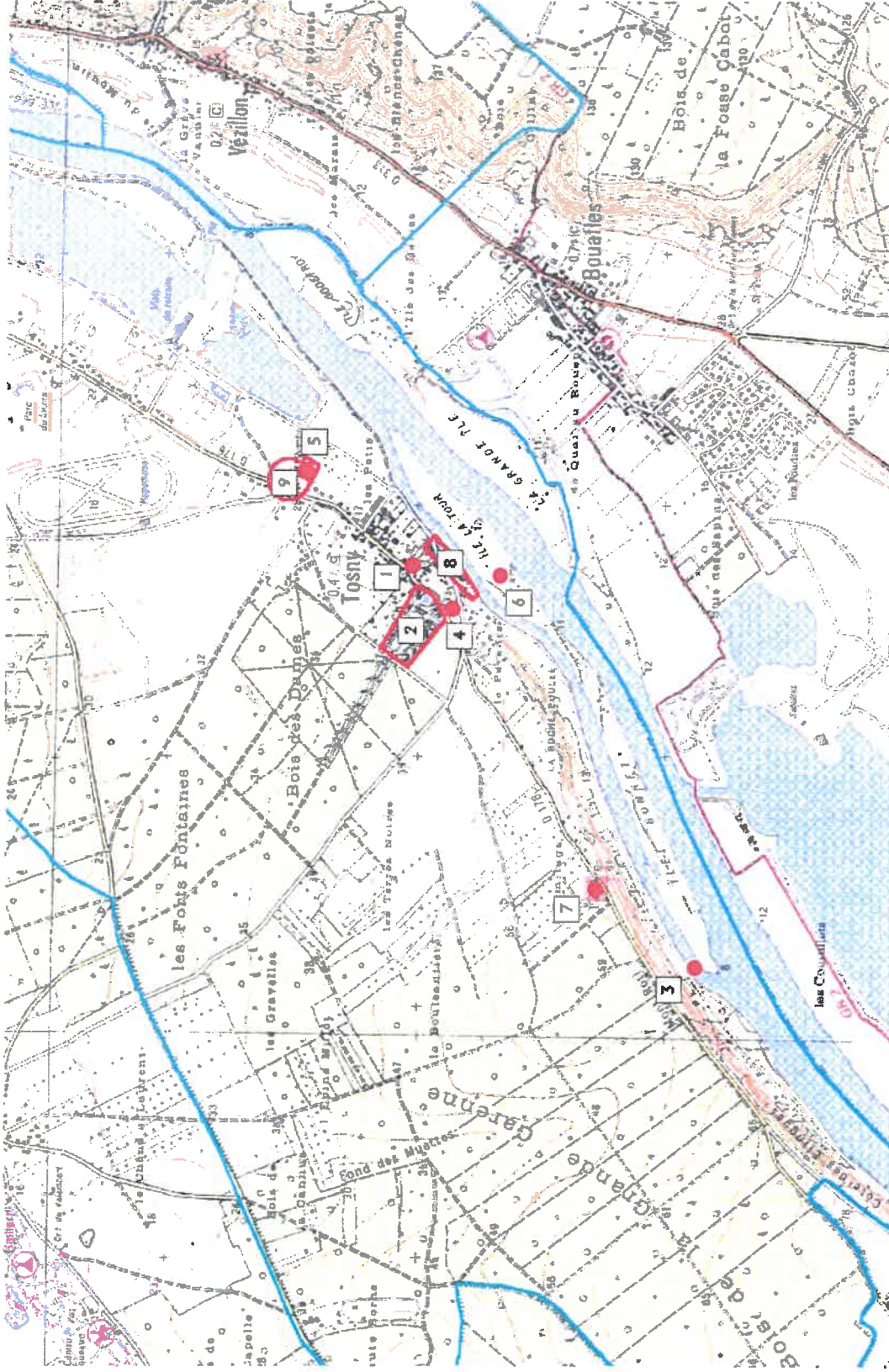

Cartographie - Cellhub - carte archéologique - SKA 76 - données PATRIARCHE 2006



- 1 - Eglise Saint-Sulpice, 12e - 18e siècles
- 2 - Château, 16e - 17e siècles
- 3 - Passage présumé d'un pont médiéval en bois (projection au sol, 1987)
- 4 - Château des comtes de Tosny, 12e siècle (Coutil, 1928, prospection au sol, 1987 et prospection aérienne, 1989)
- 5 - Saint-Quentin, sarcophages mis au jour lors de travaux en 2001 / datation inconnue (gallo-romaine ou haut Moyen Age)
- 6 - Fort de Boutavent : forteresse du 12e siècle
- 7 - Grange de Conches (Cassini) : moulin à vent des 16e - 17e siècles (emplacement probable d'un moulin médiéval) / ISMH le 30/05/1978
- 8 - Près de la Seine (entre l'église et le fort de Boutavent) : Indices d'occupation gallo-romaine (tuiles, meules en poudingue et pavé en marbre) signalés par Coutil en 1898
- 9 - Saint-Quentin : Fondations gallo-romaines vues par Coutil en 1898 / localisation approximative non localisée - Manoir des religieux de Conches, cité dans un aveu de 1419

VENABLES (27)
données archéologiques
au 27/02/2006

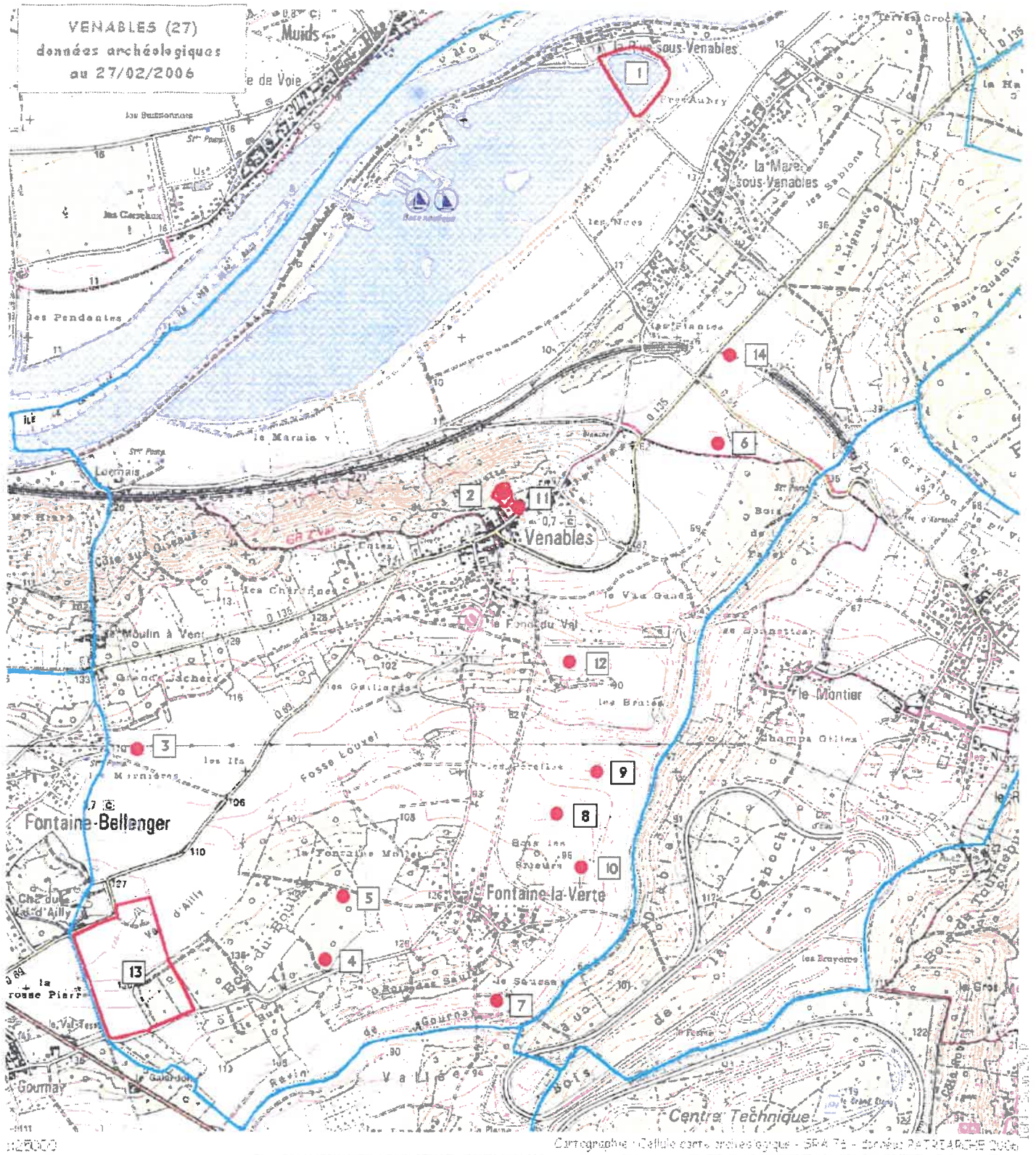

- 1 - Le Prê Aubry : Occupation néolithique (+ de 2000 silax et 1 fosse) / prospection et diagnostic archéologique, 1976
- 2 - La Motelle : Motte castrale et basse-cour, Moyen Age classique
- 3 - Les Trois Acres : Occupation gallo-romaine / prospection au sol, 1987 et 2005
- 4 - Le Boulay : Fondations et reliefs pouvant correspondre à l'emplacement d'une ancienne chapelle ou de constructions médiévales / prospection au sol, 1987
- 5 - Le Boulay : Talus et fossés décrivant une enceinte circulaire, médiévale ? / prospection au sol, 1987
- 6 - Le Bardel : Indices d'occupation du second âge du Fer et gallo-romains / prospection au sol, 1987
- 7 - Sous Fontaine Verte : Série lithique moustérienne (Paléolithique moyen) / prospection au sol, 1988
- 8 - Les Quatre Acres : Indices d'occupation néolithique / prospection au sol, 1988
- 9 - Les Quatre Acres : Mobilier lithique néolithique / prospection au sol, 1988
- 10 - Les Quatre Acres : Hache polie néolithique / prospection au sol, 1988
- 11 - Eglise Notre-Dame : fondée au 12e siècle. Etat actuel des 16e-18e siècles
- 12 - Les Braies : Série lithique du Paléolithique moyen / prospection au sol, 1987
- 13 - Le Val d'Ailly : mobilier lithique moustérien / prospection au sol, 1987
- 14 - Le Moulin : Mobilier lithique néolithique / prospection au sol, 1987

VIEUX-VILLEZ (27)
données archéologiques
au 07/03/2006

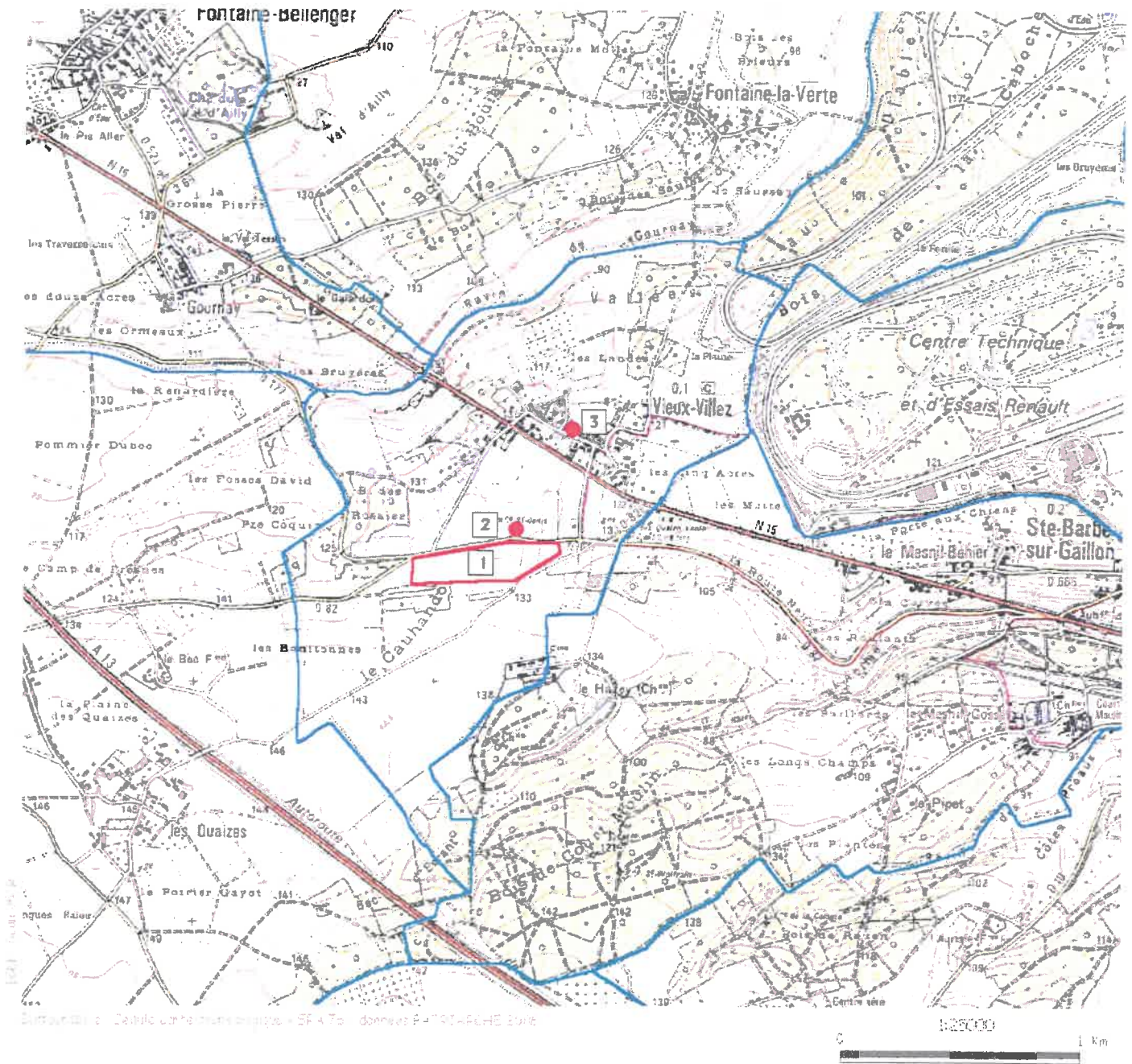

Échelle 1:25000 - IGN 1:25000 - IGN - SP 47 - données P=191-ACHE Epte



- 1 - Le Canhando : Indices d'occupation galle-romaine / prospection au sol, 1987
- 2 - Ancienne église ou chapelle Saint-Denis : ancienne paroisse médiévale ruinée vers 1750
- 3 - Nouvelle église Saint-Denis : 17^e siècle

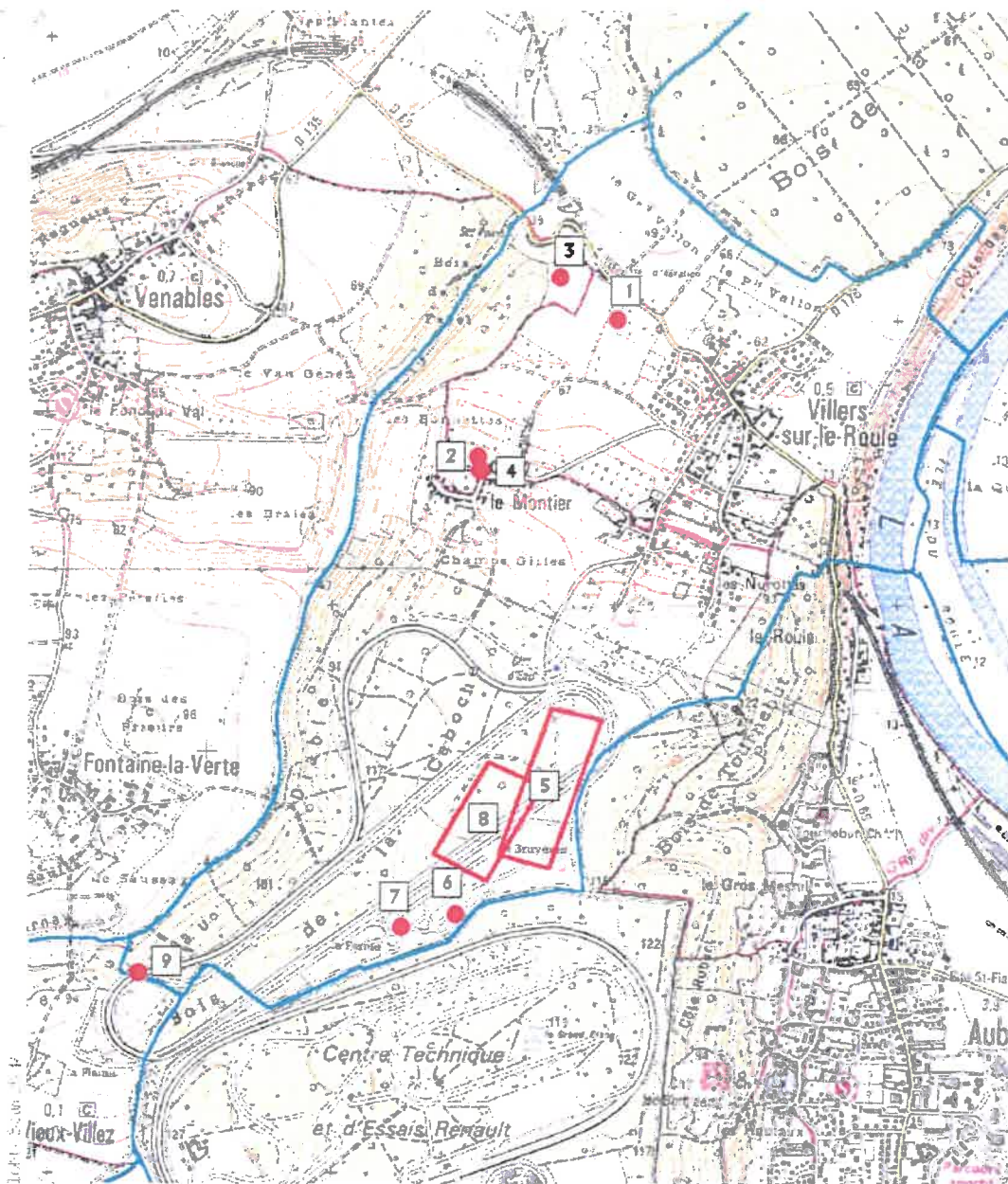

Cartographie : Cellule carte archéologique - SFA - données PATRIARCHE 2006

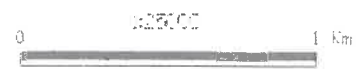

- 1 - Les Perruques : Indices d'occupation galle-romaine / prospection au sol, 1987
- 2 - Le Montier / Fontaine Saint-Ursin : Fontaine de dévotion + indices d'occupation médiévale / prospection au sol, 1987
- 3 - Les Perruques : Exploitation agricole d'époque Moderne (détruite) / prospection au sol, 1987
- 4 - Eglise paroissiale : peut-être fondée au 12e siècle, citée en 1370 dans le pouillé du diocèse d'Evreux.
Etat actuel des XVIe-XVIIe siècles.
- 5 - Les Bruyères : Indices d'occupation néolithique / découverte fortuite du 19e siècle et prospection au sol, 1987
- 6 - Les Bruyères : Atelier de fabrication de tuiles, médiéval / prospection au sol, 1987 et sondages archéologiques, 1988
- 7 - Les Bruyères : Occupation néolithique / prospection au sol, 1987 et sondages archéologiques, 1988
- 8 - Bois de la Caboché : Parcenaire médiéval et voie / prospection au sol, 1987 et sondages archéologiques, 1988
- 9 - La Plaine : Structure tumulaire indéterminée / prospection au sol, 1987 et sondages archéologiques 1988

**Zones de présomption
de prescription
archéologique -
Commune de Saint-
Aubin-sur-Gaillon**



Liberté • Égalité • Fraternité
RÉPUBLIQUE FRANÇAISE

PRÉFECTURE DE LA RÉGION HAUTE-NORMANDIE

Copie conforme
à l'original

LE PREFET
De la Région de Haute-Normandie
Préfet de la Seine-Maritime
Officier de la Légion d'Honneur

ARRETE

Objet : Arrêté portant délimitation de zonages archéologiques sur la commune de SAINT-AUBIN-SUR-GAILLON (Eure)

VU :

La loi n° 2001-44 du 17 janvier 2001 relative à l'archéologie préventive modifiée par la loi n°2003-707 du 1^{er} août 2003 ;

Le décret n° 2002-89 du 16 janvier 2002 relatif aux procédures administratives et financières en matière d'archéologie préventive ;

Considérant que les éléments justificatifs portés en annexe du présent arrêté attestent la présence de vestiges archéologiques nombreux ou importants sur plusieurs zones de la commune de Saint-Aubin-Sur-Gaillon ; que leur protection implique que l'ensemble ou une partie des dossiers de demandes de permis de construire, de démolir et d'autorisations d'installations et travaux divers portant sur ces terrains soient transmis au préfet de Région ; tel qu'il est prévu aux articles 1 et 2.

ARRETE

Article 1 :

Est institué sur la commune de Saint-Aubin-Sur-Gaillon :

1. un zonage archéologique comprenant les parcelles situées dans les secteurs 1, 2 et 3 soumis au seuil prévu dans l'article 2.
2. une communication systématique des projets dont l'assiette est supérieure ou égale à 10 000 m² pour les parcelles non incluses dans les secteurs sus-mentionnés.

Article 2 :

Toutes les demandes de permis de construire, de démolir et d'autorisations d'installations et travaux divers affectant le sous-sol devront être transmis pour avis au préfet de Région selon les modalités suivantes :

-Secteurs 1, 2, 3: toutes les demandes sauf vérandas et garages de surface de maisons particulières.

Article 3 :

Le présent arrêté sera publié au Recueil des actes administratifs de toutes les préfectures de la Région. Il sera adressé par le préfet du département de la situation du zonage au maire concerné, aux fins d'affichage en mairie pendant un délai d'un mois minimum.

Article 4 :

La Directrice Régionale des Affaires Culturelles est chargée de l'exécution du présent arrêté, qui sera notifié au directeur général de l'Institut National de Recherches Archéologiques Préventives.

Fait à Rouen, le 16 MAR. 2004

Le Préfet



Jean ARIBAUD

ANNEXE (éléments justificatifs) SAINT-AUBIN-SUR-GAILLON : ZONAGE ARCHEOLOGIQUE

AVERTISSEMENT

Le zonage archéologique, établi par le Service Régional de l'Archéologie de Haute-Normandie en Août 2003, constitue un état des connaissances et sera régulièrement mis à jour en fonction des acquis des interventions archéologiques ou des recherches documentaires. Il est volontairement très large car il tient compte des incertitudes des localisations anciennes et des secteurs potentiellement riches.

LES SECTEURS DEFINIS

La nature des découvertes antiques recensées sur le territoire de Saint-Aubin-Sur-Gaillon indiquent l'existence d'un établissement gallo-romain important, pouvant correspondre à une agglomération secondaire :

Secteur 1 : Zone de découvertes de vestiges archéologiques importants. Au nombre des plus significatives figurent :

- Un balnéaire (bains privés) mis au jour en 1879 au « Mommerel ». Ce type d'installation appartient de toute évidence à une villa gallo-romaine importante et luxueuse (enduits peints) dont les bâtiments et dépendances s'étendent dans les parcelles adjacentes, où l'on observe plusieurs terrasses aménagées. Les parcelles 88 et 204 de la section ZE ont livré de la céramique en ramassage de surface lors d'une prospection au sol menée en octobre 1998. La mare située à l'angle de la parcelle 89 est certainement rattachable à cet ensemble.
- Un vaste ensemble cultuel en partie fouillé au début du XX^e siècle par A. G. Poulain, aux « Motelles ». Trois temples et plusieurs pièces annexes entourées par un mur de clôture furent dégagés. Les maçonneries de ces bâtiments ont été parfaitement identifiées sur le terrain en 1998.
- Un bâtiment d'habitation composé de plusieurs pièces, découvert par Poulain, à 40 m. au sud de l'ensemble cultuel, en bordure du bois.

La présence d'éléments d'architecture très soignés et d'un ensemble cultuel conséquent fait de ce secteur une zone hautement sensible. Si nous sommes bien en présence d'une agglomération antique secondaire, d'autres ensembles architecturaux privés ou publics devraient être identifiés dans et à proximité de ce périmètre.

Secteur 2 : Zone de très forte potentialité archéologique :

Il s'agit de l'ensemble des parcelles contiguës ou dans la périphérie immédiate du balnéaire et des fana fouillés par Poulain dans le secteur 1. Il apparaît, en effet, sans aucun doute que les structures mises au jour au « Mommerel » et aux « Motelles » appartiennent à des ensembles beaucoup plus vastes. En toute logique, les terrains environnants sont susceptibles de livrer les traces d'autres vestiges gallo-romains. Outre la présence de vestiges mobiliers retrouvés en surface en 1998 du côté des Motelles, plusieurs terrasses sur

les parcelles 62, 63 et 104 de la section AB semblent marquer l'emplacement de structures maçonnées.

Secteur 3 : Zone susceptible d'entraîner la découverte de vestiges archéologiques :

Les traces de l'occupation gallo-romaine sont également présentes dans ce secteur avec un site d'habitat identifié dans le lotissement des « Doguets », doublé de la découverte d'un trésor monétaire du III^e siècle après J.-C., et d'un puits reconnu dans la cour de l'ancienne mairie (école actuelle) avec son lot de céramique et de tuiles gallo romaines. Si l'ensemble de ces indices archéologiques semblent moins spectaculaires que ceux du secteur 1, ils plaident néanmoins pour une pérennité de l'occupation antique entre les deux points de découvertes des « Motelles » et du « Mommerel » circonscrivant une zone, d'environ 800 m d'étendue, sur la partie haute du versant jusqu'au rebord du plateau. En ce qui concerne le plateau (herbages des Doguets jusqu'au château d'eau) il est difficile de dire dans l'état actuel des connaissances, si ce secteur recouvre une partie de la zone d'habitat principal. Quoi qu'il en soit, s'il s'avère être en dehors du périmètre de l'agglomération antique, d'autres types d'implantations extérieures au tissu urbain sont à rechercher dans cette partie du territoire (zones de nécropoles, fermes isolées...)

PIECES JOINTES

- un extrait de carte IGN au 1/20 000^e avec localisation des sites hors zonage
- un plan cadastral au 1/20 000^e présentant les différents secteurs du zonage
- 4 extraits cadastraux présentant les parcelles couvertes par le zonage archéologique

INVENTAIRE PAR SECTEUR

La liste ci-dessous présente succinctement la localisation, l'interprétation et la datation des sites actuellement recensés. Des renseignements plus précis peuvent être obtenus auprès du Service Régional de l'Archéologie. Les sites pour lesquels nous disposons d'une localisation précise sont reportés par leur numéro d'enregistrement sur les plans joints.

Secteur 1

5	Le Mommerel	Balnéaire gallo-romain (visite sur le terrain le 2 octobre 1998 : vestiges dégagés au XIX ^e s., aujourd'hui encore à l'air libre – plan du bâtiment très lisible – maçonneries assez bien conservées sur plus d'un mètre d'élévation – Une autre terrasse est visible 30 m. au dessus dans le même herbage : quelques tessons gallo-romains y ont été ramassés – mare dans le bois à l'angle de la parcelle) site à protéger
6	Le Bois des Motelles	deux temples gallo-romains (visite sur le terrain le 2 octobre : site fouillé par A.G. Poulain en 1902-1903 : maçonneries dégagées parfaitement visibles dans le bois : cave avec escalier et 1.50 m de murs en élévation, périboles avec perrons et cella des temples) site à protéger
9	Château Sarrazin Bois de Brillehaut	Enceinte elliptique 40m x 35m (Poulain) – pas de mobilier
11	Les Motelles	A 30 ou 40 m au sud-est des Temples (n°006), construction gallo-romaine (Visite sur le terrain le 2 octobre 1998 : site fouillé par AG Poulain en 1930 : excavation encore visible dans le bois à l'extrémité d'une terrasse artificielle. Elle a été remplie de palettes et morceaux de bois mais des tuiles

		romaines et des moellons apparaissent à cet emplacement

Secteur 2

8	Les Boutonquetils	Céramiques gallo-romaines, monnaies, fibule et agraphes

Secteur 3

1	Lotissement des Doguets (Lot.n°2)	Dépôt monétaire gallo-romain (IIe s.) et céramique
2	Eglise Saint-Aubin	Eglise attestée en 1179
15	Dans la cour l'ancienne Mairie	Puits gallo-romain avec tuiles et céramiques

Hors zonage

3	Bois de Grammont	Prieuré de Grammont, en partie sur la commune de Gaillon – levées de terre dans le bois
4	Les Champs Chouettes	Mobilier gallo-romain, (tegulae, meules)
7	Les Motelles	Epée Hallstatt ancien
10	Les Bruyères Capri	Station de petits bifaces du Paléolithique moyen, le long du ru de Bizay
12	La Touffe-Piquet	Petit bâtiment carré (prospection aérienne Eudier-Etienne 1995)
13	Les Chapelles	Portion d'enclos (prospection aérienne Eudier-Etienne 1995)
14	Le Grand Corricard	Haches en diorite polies
16	Bois de la Fosse	Tour Moulin 17 ^e s.
17	Manoir des Noës	Ferme fortifiée 17 ^e s. (fief cité fin 13 ^e s.)
18	Château de Jeufosse	Fief cité dans une charte de 1184
19	Château de Couvicourt	Château 18 ^e s.
20	Jeufosse	Moulin à eau 18 ^e s. en mauvais état
21	Mommerel	Manoir de Mommerel 17 ^e s. (?) cité en 1470
22	Manoir de Vigny 17 ^e s.	
23		
24		

SAINT-AUBIN-SUR-GAILLON (27) -
Localisation des sites archéologiques

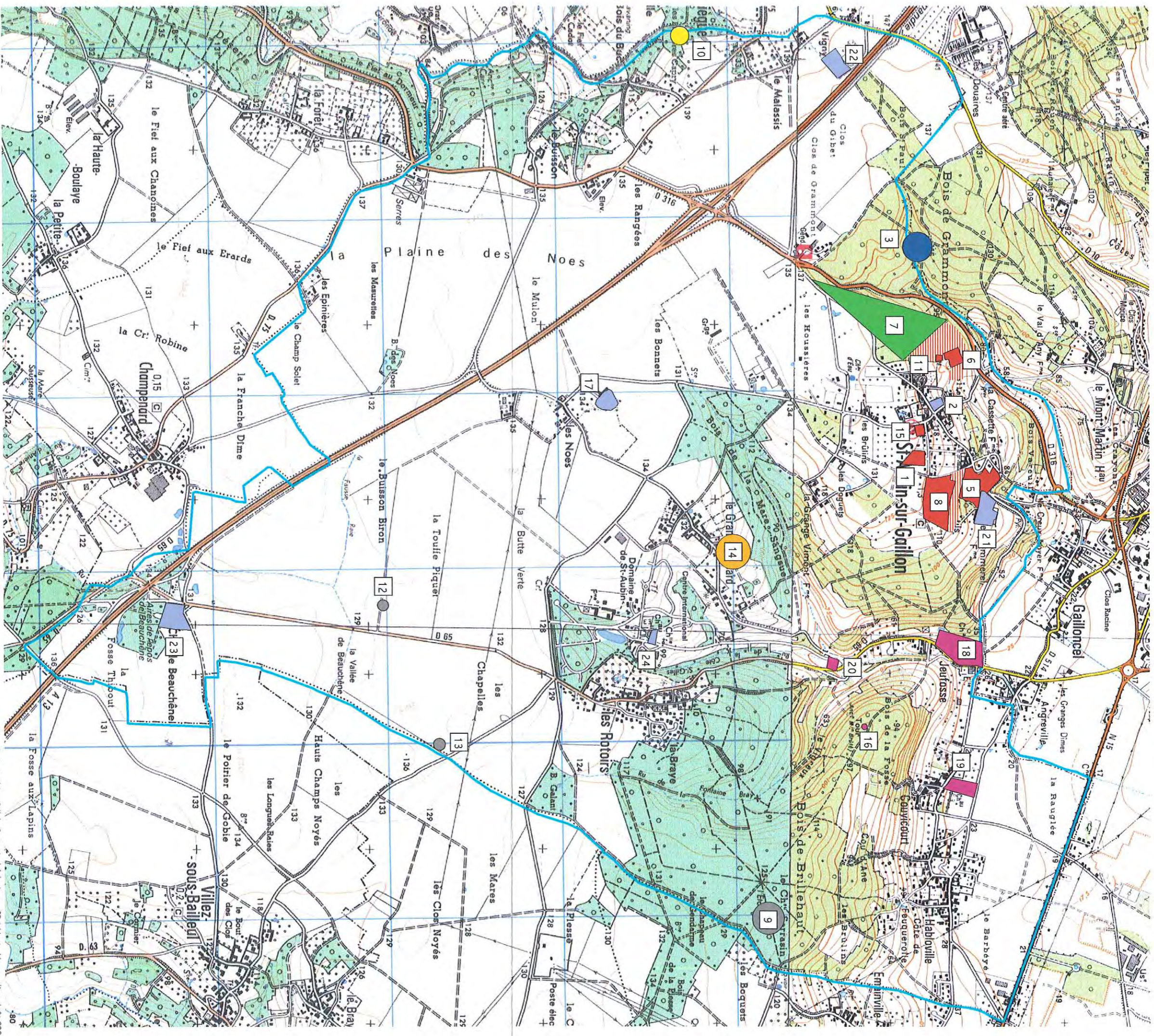

Cartographie : Cellule Carte Archéologique - SRA Haute-Normandie - Août 200

- | | | | | | |
|--|---------------------|--|-------------------|--|---|
| | Paléolithique moyen | | Gallo-romain | | Moderne |
| | Néolithique | | Moyen Age | | Epoque indéterminée |
| | Age du fer | | Moyen Age/Moderne | | Zones livrant du mobilier de surface gallo-romain |



1/20 000e

SAINTE-AUBINE-SUR-GAILLON -
Secteurs couverts par le zonage archéologique



Secteur 1
Secteur 2
Secteur 3



SAINT-AUBIN-SUR-GAILLON
Secteur 1 -
Parcelles couvertes par le zonage archéologique

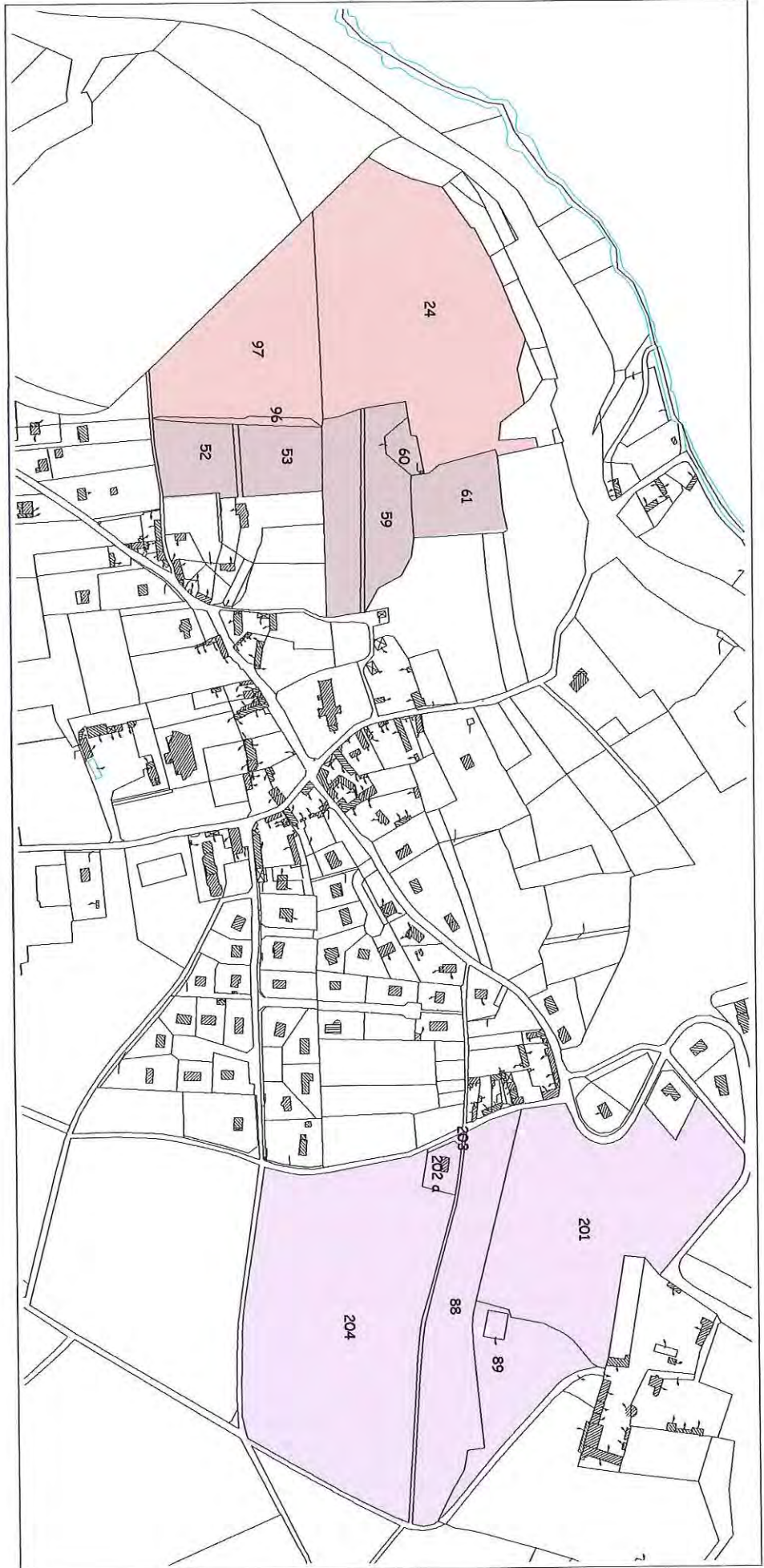

1:5000

SAINT-AUBIN-SUR-GAILLON
Secteur 1 -
Parcelles couvertes par le zonage archéologique

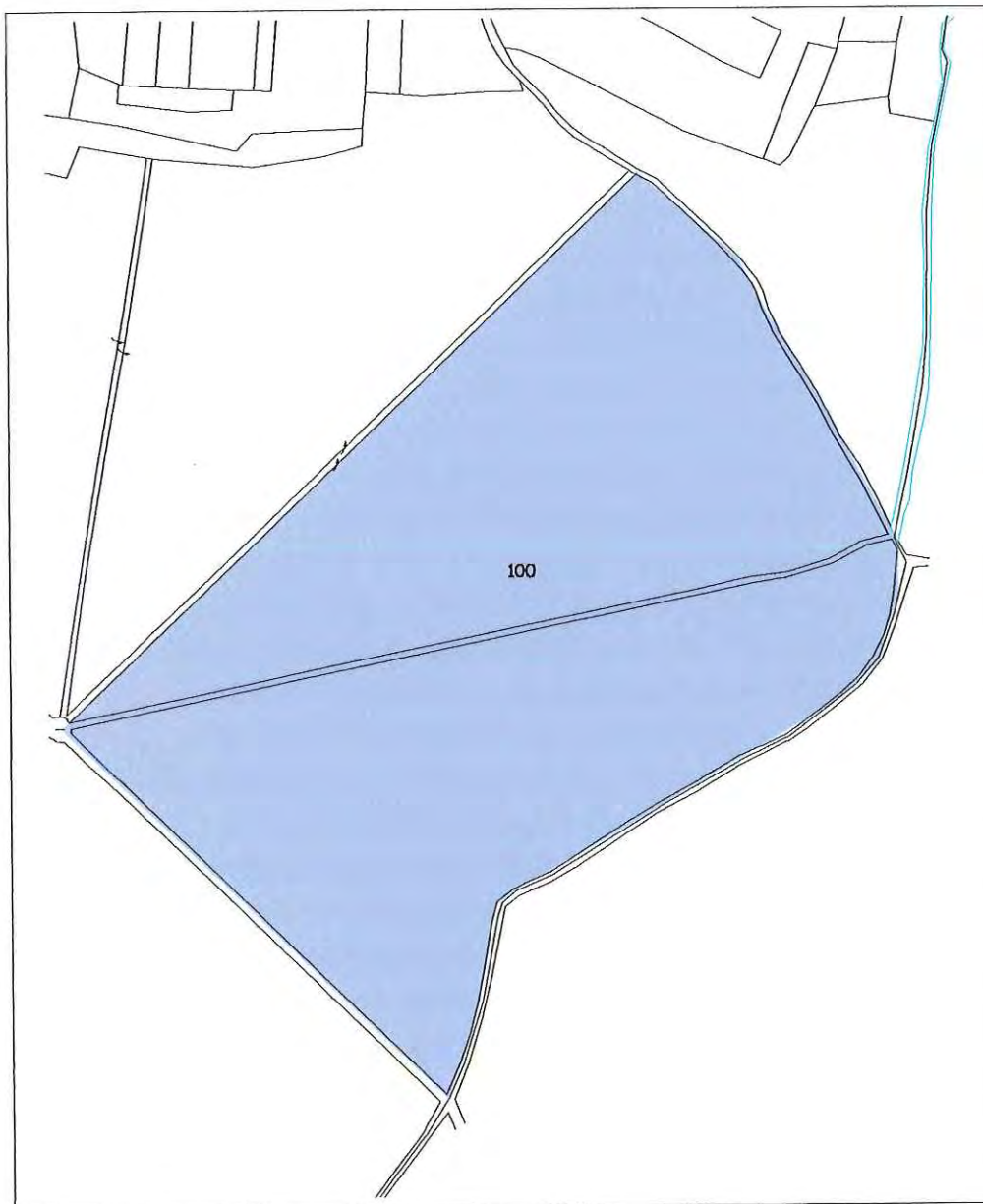

 Section ZI

1:4000

SAINT-AUBIN-SUR-GAILLON

Secteur 2 -

Parcelles couvertes par le zonage archéologique

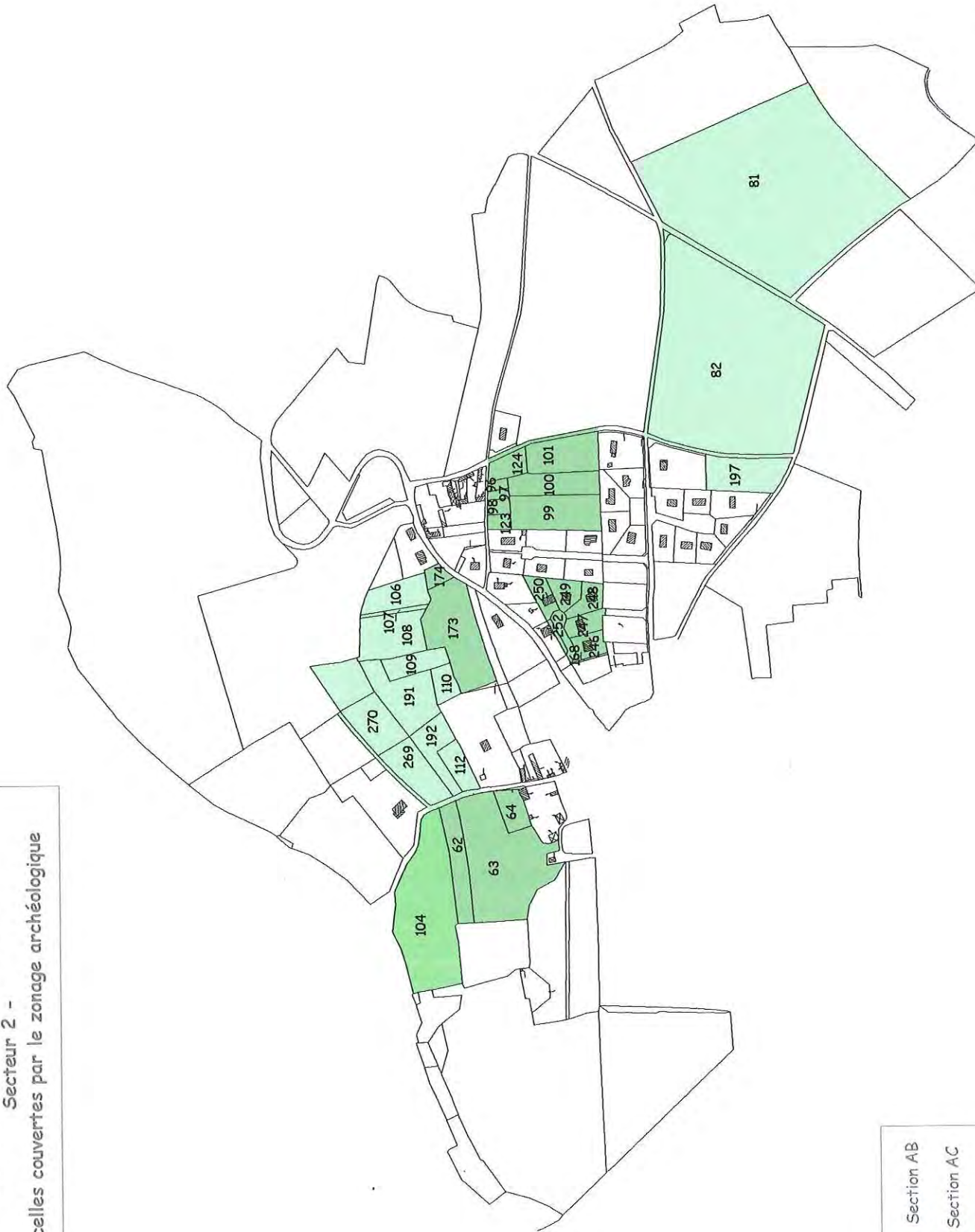

1:6000

SAINT-AUBIN-SUR-GAILLON
Secteur 3 -
Parcelles couvertes par le zonage archéologique

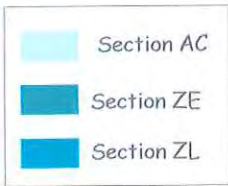
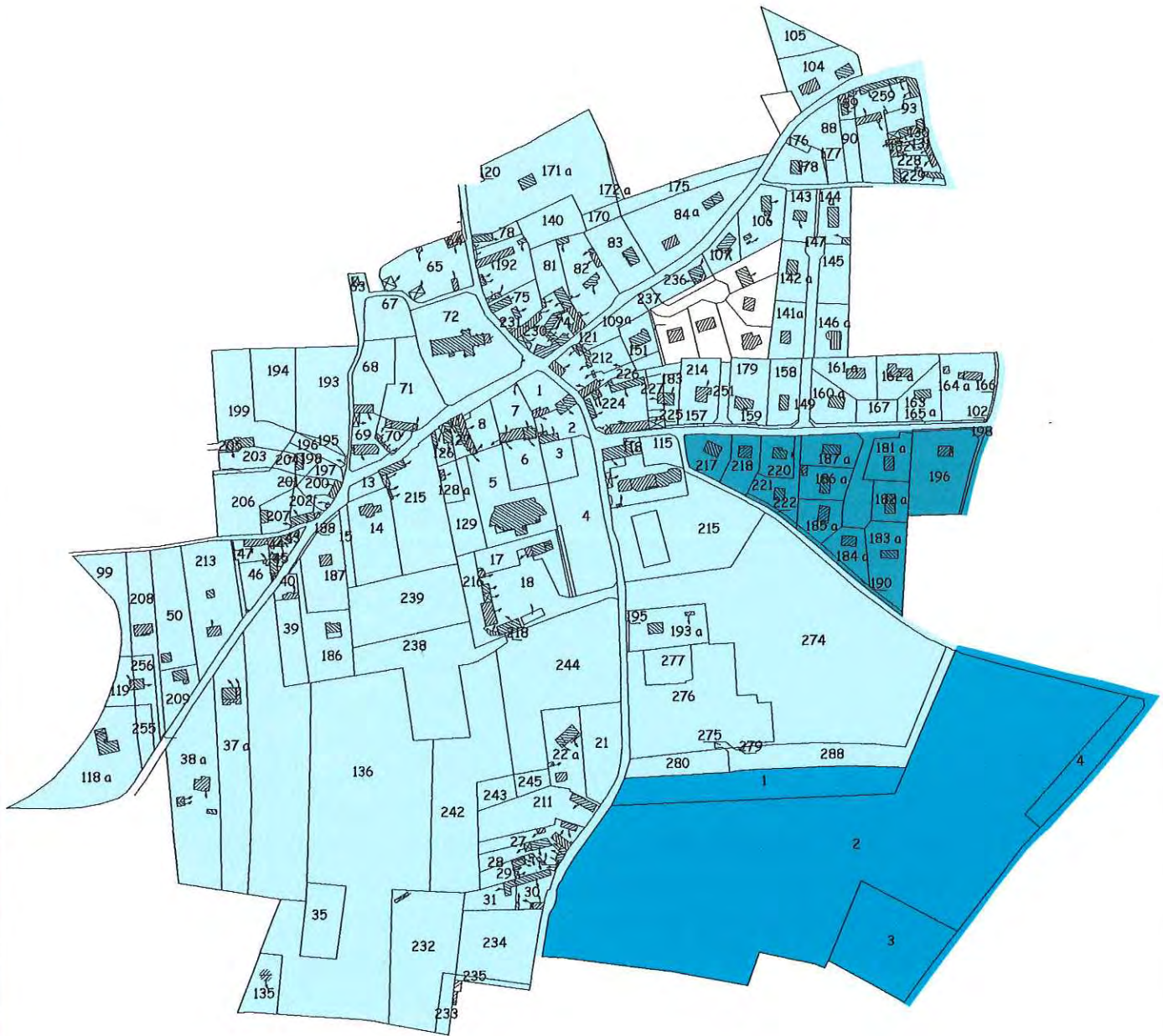

1:4500

